



BANQUE MAROCAINE POUR LE COMMERCE ET L'INDUSTRIE

NOTICE D'INFORMATION

**RELATIVE AU PROGRAMME DE RACHAT D' ACTIONS EN VUE DE
REGULARISER LE MARCHÉ**

**PROPOSEE A L'ASSEMBLEE GENERALE ORDINAIRE PREVUE
LE 07 MAI 2007**

ORGANISME CONSEIL



VISA DU CONSEIL DEONTOLOGIQUE DES VALEURS MOBILIERES

Conformément aux dispositions de la circulaire du CDVM n° 02/03 du 23/05/03 prise en application du décret n° 2.02.556 du 22 hija 1423 (24 février 2003), l'original de la présente notice d'information a été visé par le CDVM le 25 avril 2007 sous la référence n° VI/EM/012/2007. Ce document a été établi par la BMCI et engage la responsabilité de ses signataires. Le visa n'implique ni approbation du programme de rachat d'actions ni authentification des informations présentées. Il a été attribué après examen de la pertinence et de la cohérence de l'information donnée dans la perspective de rachat envisagé.

Année 2007

SOMMAIRE

ABREVIATIONS

PREMIERE PARTIE : ATTESTATIONS

4

I.1 - Le Directoire.....	5
I.2 - Le Commissaires aux Comptes.....	5
I.3 - Le Conseiller Financier.....	6
I.4 - Le Responsable de l'Information et de la Communication Financière.....	7

DEUXIEME PARTIE : LE PROGRAMME DE RACHAT

8

II.1 - Cadre Juridique.....	9
II.2 - Objectifs.....	9
II.3 - Caractéristiques du Programme.....	9
II.4 - Financement du Programme.....	10
II.5 - Modalités de Réalisation du Programme.....	10
II.5.1 - Evolution de la Liquidité.....	10
II.5.2 - Evolution du cours et de la Volatilité.....	11
II.6 - Incidence du Programme sur la Situation Financière de la BMCI.....	13
II.7 - Programmes de Rachat Précédents.....	13
II.8 - Traitements Comptable et Fiscal des Rachats.....	16

TROISIEME PARTIE : PRESENTATION DE LA BMCI

18

III.1 - Renseignements à Caractère Général.....	19
III.2 – Organisation et Activité.....	20
III.3 - Répartition du Capital.....	25
III.4 - Evénements Récents et Perspectives.....	26

QUATRIEME PARTIE : DONNEES COMPTABLES

29

▪ Principes et Méthodes Comptables Utilisées par la BMCI.....	30
▪ Les Etats de Synthèse.....	35

ABREVIATIONS

AGO	: Assemblée Générale Ordinaire
ATW	: Attijariwafa Bank
BcP	: Banque Centrale Populaire
BMCE	: Banque Marocaine du Commerce Extérieur
BMCI	: Banque Marocaine pour le Commerce et l'Industrie
BDDI	: Banque De Détail à l'International
BNPP	: BNP Paribas
BVQI	: Bureau Veritas Quality International
CDM	: Crédit du Maroc
CDVM	: Conseil Déontologique des Valeurs Mobilières
CIH	: Crédit Immobilier et Hôtelier
DH	: Dirham
ETIC	: Etat des Informations Complémentaires
IS	: Impôts sur les Sociétés
KDH	: Milliers de Dirhams
MASI	: Moroccan All Shares Index
MDH	: Millions de Dirhams
MRDS DE DH	: Milliards de Dirhams
PME	: Petites et Moyennes Entreprises
PMI	: Petites et Moyennes Industries
PNB	: Produit Net Bancaire
BVC	: Bourse des Valeurs de Casablanca
SFDI	: Services Financiers et Banque de Détail à l'International
TVA	: Taxe sur la Valeur Ajoutée
VCT	: Volatilité de Court Terme
VLТ	: Volatilité de Long Terme

PREMIERE PARTIE : ATTESTATIONS

LE DIRECTOIRE

Le Directoire représenté par Monsieur Joël SIBRAC, Président du Directoire atteste que, à sa connaissance, les données de la présente notice d'information dont il assume la responsabilité, sont conformes à la réalité. Elles comprennent toutes les informations nécessaires aux investisseurs pour fonder leur jugement sur le programme de rachat d'actions de la société en vue de régulariser le marché. Elles ne comportent pas d'omissions de nature à en altérer la portée.

M. Joël SIBRAC

Président du Directoire

BMCI 26, place des Nations Unies. Casablanca

LES COMMISSAIRES AUX COMPTES

En notre qualité de Commissaires aux Comptes de la BMCI, nous avons procédé à la vérification des informations comptables et financières contenues dans la présente notice d'information en effectuant les diligences de la Profession et compte tenu des dispositions légales et réglementaires en vigueur au Maroc.

Nos diligences ont consisté, conformément aux normes professionnelles applicables au Maroc, à nous assurer de la concordance des dites informations avec les états de synthèse audités.

Sur la base des diligences ci-dessus, nous n'avons pas d'observation à formuler sur la concordance des informations comptables et financières, données dans la présente notice d'information, avec les états de synthèse tels qu'audités par nos soins au titre de l'exercice 2006 et par les soins des co-Commissaires aux Comptes Price Waterhouse et Ernst & Young au titre de l'exercice 2005.

Les Comptes Sociaux 2006

Conformément à la mission qui nous a été confiée par votre assemblée générale, nous avons procédé à l'audit des états de synthèse, ci-joints, de la Banque Marocaine pour le Commerce et l'Industrie (BMCI) arrêtés au 31 décembre 2006, lesquels comprennent le bilan, le compte de produits et charges, l'état des soldes de gestion, le tableau des flux de trésorerie ainsi que l'état des informations complémentaires (ETIC) relatifs à l'exercice clos à cette date. Ces états de synthèse qui font ressortir un montant de capitaux propres totalisant KDH 3 353 635 dont un bénéfice net de KDH 535 274 sont la responsabilité des organes de gestion de la Banque. Notre responsabilité consiste à émettre une opinion sur ces états de synthèse sur la base de notre audit.

Nous avons effectué notre audit selon les normes de la Profession applicables au Maroc. Ces normes requièrent qu'un tel audit soit planifié et exécuté de manière à obtenir une assurance raisonnable que les états de synthèse ne comportent pas d'anomalie significative. Un audit comprend l'examen, sur la base de sondages, des documents justifiant les montants et informations contenus dans les états de synthèse. Un audit comprend également une appréciation des principes comptables utilisés, des estimations significatives faites par la Direction Générale ainsi que la présentation générale des comptes. Nous estimons que notre audit fournit un fondement raisonnable de notre opinion.

Opinion sur les états de synthèse

A notre avis, les états de synthèse cités au premier paragraphe donnent, dans tous leurs aspects significatifs, une image fidèle du patrimoine et de la situation financière

de la Banque Marocaine pour le Commerce et l'Industrie (BMCI) au 31 décembre 2006, ainsi que du résultat de ses opérations et de l'évolution de ses flux de trésorerie pour l'exercice clos à cette date, conformément aux principes comptables admis au Maroc.

Vérifications et informations spécifiques

Nous avons procédé également aux vérifications spécifiques prévues par la loi et nous nous sommes assurés notamment de la concordance des informations données dans le rapport de gestion du Directoire destiné aux actionnaires avec les états de synthèse de la Banque.

Les Comptes Sociaux 2005

Conformément à la mission qui nous a été confiée par votre assemblée générale du 18 mai 2005, nous avons procédé à l'audit des états de synthèse, ci-joints, de la Banque Marocaine pour le Commerce et l'Industrie (BMCI) au 31 décembre 2005, lesquels comprennent le bilan, le compte de produits et charges, l'état des soldes de gestion, le tableau des flux de trésorerie et l'état des informations complémentaires (ETIC) relatifs à l'exercice clos à cette date. Ces états de synthèse qui font ressortir un montant de capitaux propres de KMAD 2 959 071 dont un bénéfice net de KMAD 492 482 sont la responsabilité des organes de gestion de la Société. Notre responsabilité consiste à émettre une opinion sur ces états de synthèse sur la base de notre audit.

Nous avons effectué notre audit selon les normes de la Profession au Maroc. Ces normes requièrent qu'un tel audit soit planifié et exécuté de manière à obtenir une assurance raisonnable que les états de synthèse ne comportent pas d'anomalies significatives. Un audit comprend l'examen, sur la base de sondages, des documents justifiant les montants et informations contenus dans les états de synthèse. Un audit comprend également une appréciation des principes comptables utilisés, des estimations significatives faites par la Direction Générale ainsi que la présentation générale des comptes. Nous estimons que notre audit fournit un fondement raisonnable de notre opinion.

Opinion sur les états de synthèse

A notre avis, les états de synthèse cités au premier paragraphe ci-dessus donnent, dans tous leurs aspects significatifs, une image fidèle du patrimoine et de la situation financière de la Banque Marocaine pour le Commerce et l'Industrie (BMCI) au 31 décembre 2005, ainsi que du résultat de ses opérations et de l'évolution de ses flux de trésorerie pour l'exercice clos à cette date, conformément aux principes comptables généralement admis au Maroc.

Vérifications et informations spécifiques

Nous avons procédé également aux vérifications spécifiques prévues par la loi et nous nous sommes assurés notamment de la concordance des informations données dans le rapport de gestion du Directoire destiné aux actionnaires avec les états de synthèse de la Banque.

M. Aziz BELKASMI, cabinet PRICE WATERHOUSE

Adresse : 101, Bd Massira Al Khadra, Casablanca.

Tél. 022 31 49 68

Fax : 022 31 30 91

Date premier exercice soumis au contrôle : 1999

Date de l'expiration du mandat en cours : 2007

M. Abdelkader MASNAOUI, cabinet MASNAOUI MAZARS

Adresse : 104 bis, Bd Abdemoumen, Casablanca

Tél. 022 23 36 96

Fax : 022 23 18 39

Date premier exercice soumis au contrôle : 2006

Date de l'expiration du mandat en cours : 2007

LE CONSEILLER FINANCIER

La présente notice d'information a été préparée par nos soins et sous notre responsabilité. Nous attestons avoir effectué les diligences nécessaires pour nous assurer de la sincérité des informations qu'elle contient.

M. Mohamed ABOU EL FADEL

Administrateur Directeur Général

BMCI FINANCE 26, place des Nations Unies. Casablanca

Tél. 022 46 11 46

Fax: 022 27 93 79

mohamed.abouelfadel@bnpparibas.com

LE RESPONSABLE DE L'INFORMATION ET DE LA COMMUNICATION FINANCIERE

Mme Karima MORSY

Directrice de la Communication et de la Publicité

BMCI 26, place des Nations Unies. Casablanca

Tél. 022 46 41 36

Fax: 022 29 94 02

karima.morsy@bnpparibas.com

DEUXIEME PARTIE : LE PROGRAMME DE RACHAT

II.1- CADRE JURIDIQUE

Le programme de rachat, dont la mise en œuvre s'inscrit dans le cadre législatif créé par la loi n° 17-95 du 31 août 1996 relative aux sociétés anonymes, sera soumis à l'autorisation de l'Assemblée Générale Ordinaire du 07 Mai 2007, statuant aux conditions de quorum et de majorité requise. Elle fera l'objet de la résolution suivante:

"

SIXIEME RESOLUTION :

L'Assemblée Générale Ordinaire renouvelle l'autorisation d'acquisition et de cession par la Banque d'une partie de ses propres actions en bourse, objet de la septième résolution votée par l'Assemblée Générale Ordinaire du 26 mai 2006.

L'Assemblée Générale Ordinaire fixe ainsi les modalités de cette opération d'acquisition et de cession comme suit :

- | | |
|---------------------------------------|------------------------|
| • Prix maximum d'achat et de vente | 1 050 dirhams / action |
| • Prix minimum d'achat et de vente | 750 dirhams / action |
| • Nombre maximum d'actions à acquérir | 5% du capital |
| • Délai d'autorisation | 1 an |

"

En vertu des dispositions de l'article 8.7 de la circulaire du CDVM n°02/03 relative à l'information exigée des sociétés cotées à l'occasion du rachat en Bourse de leurs propres actions en vue de régulariser le marché, la BMCI prévoit, dans son rapport de gestion du directoire soumis à l'Assemblée Générale statuant sur les comptes annuels, un paragraphe consacré à son programme de rachat d'actions.

II.2 - OBJECTIFS

Le Conseil de Surveillance souhaite mettre en œuvre un nouveau programme de rachat par la BMCI de ses propres actions, afin d'améliorer la liquidité des titres et de régulariser le cours de l'action.

En conséquence, les objectifs de ce programme seraient de :

- contribuer à assurer la liquidité de l'action de la BMCI sur la place boursière de Casablanca par l'achat et la vente du titre en fonction des opportunités de marché ;
- régulariser le cours de l'action par des interventions en contre-tendance des variations excessives du cours sur le marché.

Ces deux objectifs seront réalisés sans pour autant fausser le bon fonctionnement du marché boursier.

II.3 - CARACTERISTIQUES DU PROGRAMME

- | | |
|--------------------------------------|-----------------------------------|
| • Titres concernés | : Actions BMCI |
| • Prix maximum d'achat et de vente | : 1 050 DH / action |
| • Prix minimum d'achat et de vente | : 750 DH / action |
| • Nombre maximum d'actions à détenir | : 5% du capital (500 136 actions) |
| • Somme maximale à engager | : 525 142 800 DH |
| • Délai de l'autorisation | : 12 mois |
| • Calendrier | : du 07 mai 2007 au 06 mai 2008 |

II.4 - FINANCEMENT DU PROGRAMME

L'intention de la BMCI est d'assurer le financement des rachats d'actions par ses ressources propres, sachant que dans le bilan arrêté au 31 décembre 2006, la trésorerie disponible ressort à 4.30 Mrds de DH et que les capitaux propres sont 3.35 Mrds de DH.

II.5 - MODALITES DE REALISATION DU PROGRAMME

Les achats et les cessions de ces actions sont effectués à tout moment sur le marché central de la Bourse de Casablanca à des prix d'achat et de vente fixés sous réserve des ajustements liés à des opérations de regroupement, fractionnement d'actions ou à la modification de la valeur nominale. Ces ajustements seront approuvés dans le cadre des autorisations par les organes sociaux de la Banque.

Dans le cadre global de la convention d'intermédiation signée le 1^{er} janvier 2002, les opérations de rachat et de vente se feront par l'intermédiaire de BMCI Bourse, sur ordre du Président du Conseil de Surveillance ou du Président du Directoire de la BMCI.

BMCI Bourse est tenue de confirmer l'exécution des transactions directement aux donneurs d'ordres et d'exécuter les opérations de rachat ou de vente dans les limites fixées par les ordres.

BMCI Bourse transmettra un avis d'opéré à la BMCI à la réalisation de chaque transaction. Cet avis reprendra toutes les caractéristiques de la transaction : Date de l'opération, Date de règlement, Lieu d'exécution (Marché Central), Sens de l'opération (achat / vente), Cours d'exécution, Montant brut, Commissions Société de Bourse, Commissions Bourse de Casablanca, Montant de la TVA et le Montant Net.

II.5.1 - Evolution de la liquidité

Graphe 1 : Evolution des volumes traités sur le marché central entre 1^{er} Avril 06 et 19 Mars 07 (en DH)

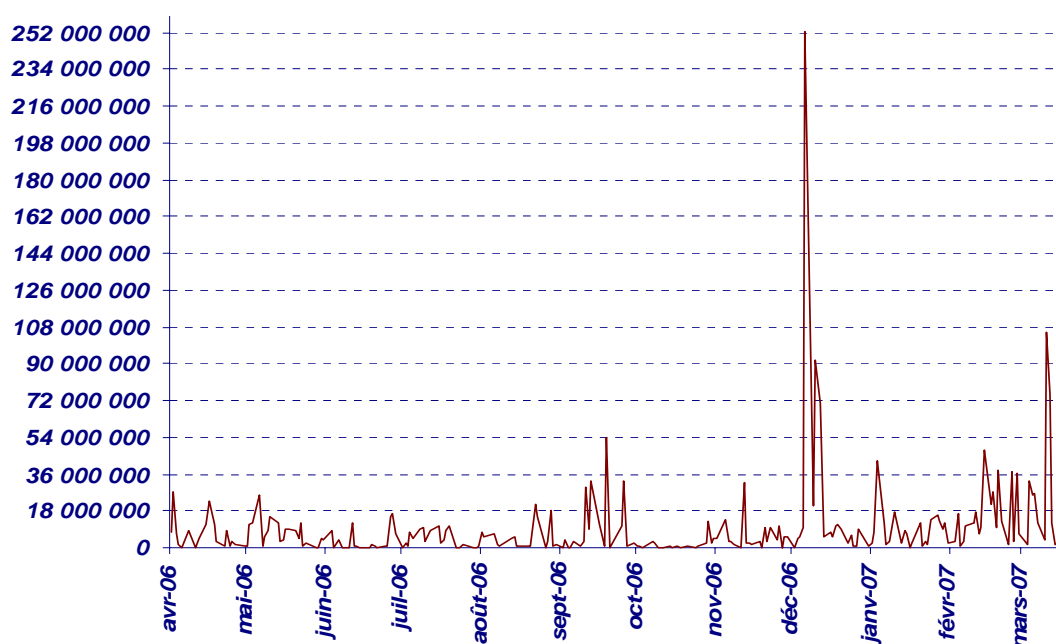

990 496 actions BMCI ont été échangées sur le marché central de la Bourse de Casablanca entre le 1^{er} Avril 2006 et le 19 mars 2007. Le cours moyen pondéré s'est établi à 1 110.33 DH.

Le volume moyen pondéré ressort à 4 866.3 KDH par jour, l'équivalent de 4 383 actions BMCI échangées par séance. On dénombre 25 séances boursières où le volume traité a excédé 20 MDH. Toutefois, et en ne considérant que les 10 séances les plus actives (volume échangé compris entre 37 MDH et 252 MDH), le nombre moyen d'actions échangé atteint 36 640.

Le volume traité lors de ces 10 séances les plus animées pour l'action BMCI représente 37.1% du total du volume échangé au cours de la période d'observation (815.1 MDH contre 2 199.6 MDH au total). La fourchette de prix négocié est comprise entre 995 DH et 1 280 DH. Le cours moyen pondéré y ressort à 1 112.25 DH l'action.

Les journées du 08 décembre 2006 et du 13 mars 2007 ont été particulièrement animées. Celle du mois de décembre a été marquée par le traitement d'importantes opérations d'aller / retour de fin d'année d'un volume de 252.7 MDH. La journée du 13 mars 2007 a connu un volume d'échange d'actions BMCI de l'ordre de 105.7 MDH. Ces transactions ont porté respectivement sur des contrats de 126 324 et 42 201 actions BMCI échangées au cours moyen de 995 DH et 1 280 DH.

II.5.2 - Evolution du cours et de la volatilité

Graphe 2 : Evolution du cours de l'action BMCI entre 1^{er} Avril 06 et 19 Mars 07 (en DH)

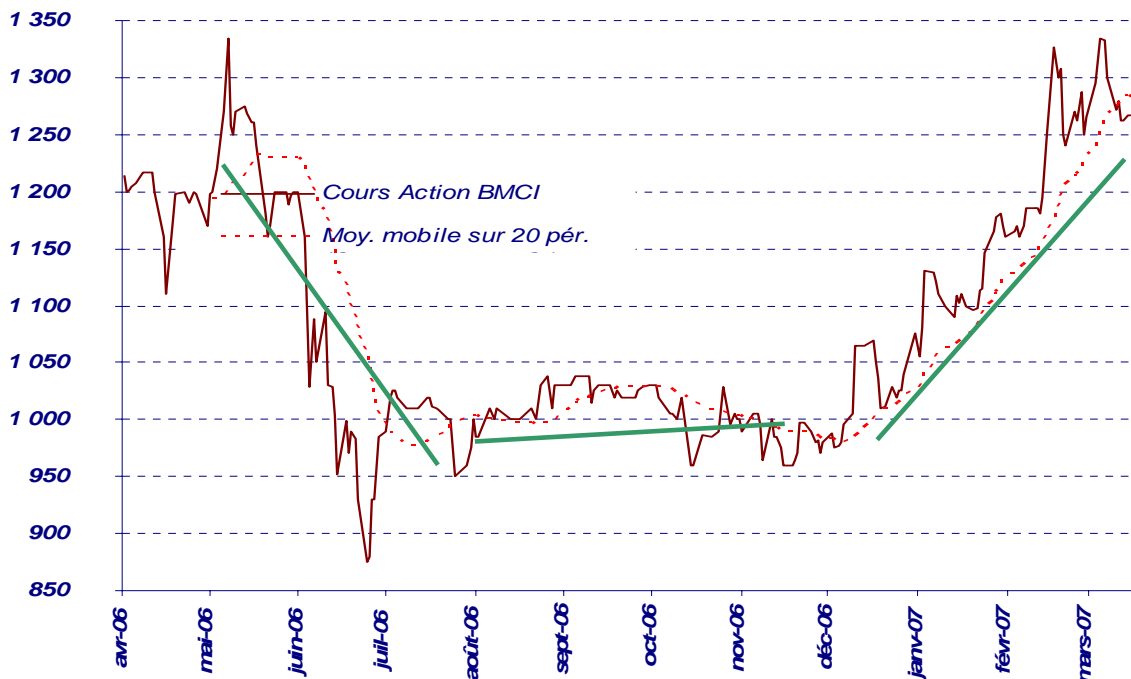

Le long de la période d'observation, le comportement de l'action BMCI fait ressortir trois tendances générales :

- 1- ↘ : un mouvement baissier de forte amplitude, localisé entre le 9 mai 2006 et le 26 mai 2006 (Volatilité de 20.92%) ;
- 2- ⇄ : un trend régulier mais très mouvementé (Volatilité de 15.94%), observé entre le 28 mai et le 8 décembre 2006 ;
- 3- ↗ : un trend haussier de forte amplitude (Volatilité de 15.49%), observé entre le 11 décembre 2006 et le 19 mars 2007.

Cette tendance est moins nette dans les mouvements du MASI et de l'indice du secteur bancaire coté. La corrélation entre le cours de l'action BMCI et les indices boursiers MASI et celui du secteur des Banques ressort respectivement à 49% et 55%.

Graphe 3 : Evolution du cours de l'action BMCI comparativement à l'indice MASI et l'indice du secteur des Banques cotées entre le 1^{er} Avril 06 (base 100) et le 19 Mars 07

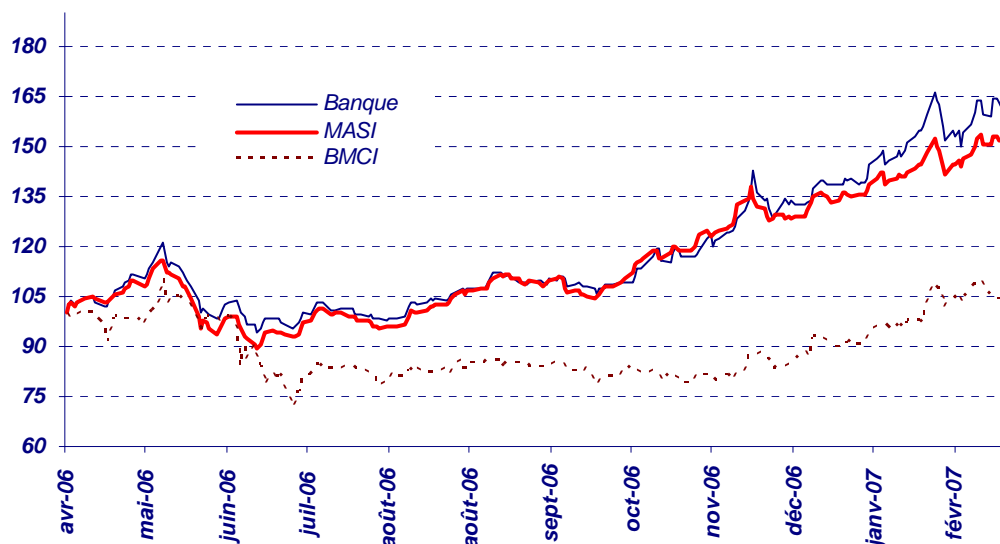

❖ **Synthèse des principaux indicateurs boursiers de l'action BMCI sur la période d'étude**

Cours le plus haut	1 335.00	DH	Coefficient de Liquidité *	10.21%
Cours le plus bas	875.00	DH	Taux de cotation	94.17%
Cours moyen pondéré	1 110.33	DH	V.L.T	35.54%
			V.C.T	8.41%

*: Nombre des actions échangé divisé par le nombre des actions formant le capital
 Source : BMCI Finance sur la base des données de la Bourse de Casablanca

❖ **Evolution mensuelle des principaux indicateurs boursiers de l'action BMCI sur la période d'étude**

Evolution Mensuelle	avr-06	mai-06	juin-06	juil-06	août-06	sept-06
Cours le plus haut	1 217	1 335	1 200	1 025	1 038	1 038
Cours le plus bas	1 110	1 160	875	950	975	1 015
Cours moyen pondéré	1 177.03	1 235.33	1 004.68	1 011.43	1 004.49	1 025.62
Nombre des titres échangés	50 026	59 488	38 501	40 611	46 846	95 058
Nombre de jours traité	17	22	21	18	18	18

Evolution Mensuelle	oct-06	nov-06	déc-06	janv-07	févr-07	mars-07
Cours le plus haut	1 030	1 005	1 070	1 180	1 327	1 335
Cours le plus bas	959	960	975	1 055	1 160	1 250
Cours moyen pondéré	1 037.29	989.14	1 031.22	1 124.61	1 241.15	1 275.55
Nombre des titres échangés	13 636	59 705	255 709	78 233	118 610	134 073
Nombre de jours traité	17	21	20	21	20	13

Source : BMCI Finance sur la base des données de la Bourse de Casablanca.

❖ **Secteur Bancaire Coté**

Sur la période d'étude, la VLT du secteur bancaire est égale à 23.18% (contre 19.15% pour le MASI). La VCT du secteur ressort à 9.18% contre 6.55% pour le MASI.

Secteur Bancaire Coté *	ATW	BMCE	BCP	BMCI	CDM	CIH
Volume Global (en MDH)	7 699.8	10 236.8	2 802.7	2 199.6	804.3	9 828.9
Volume moyen par jour (en MDH)	32.2	43.0	11.7	9.7	4.1	41.0
nb jour traité	239	238	239	226	194	240
Taux de cotation	99.58%	99.17%	99.58%	94.17%	80.83%	100.00%
Cours moyen pondéré (en DH)	2 148.8	1 176.5	1 497.9	1 110.3	822.8	549.0
Volatilité Long Terme	30.99%	26.93%	33.62%	35.54%	39.44%	40.40%
Volatilité Court Terme	9.64%	13.03%	13.54%	8.41%	12.12%	6.68%

* : du 1^{er} avril 2006 au 19 mars 2007

Source : BMCI Finance sur la base des données de la Bourse de Casablanca

❖ Remarques :

1. Le taux de cotation est défini comme le nombre de jours de cotation d'une action divisé par le nombre de jours ouvrables.
2. La volatilité est définie comme l'écart type des variations quotidiennes du cours de l'action (exprimées en base logarithmique) multiplié par la racine carrée du nombre de jours "n" pris en compte. Par convention, la volatilité est dite de long terme avec n = 250, elle est dite de court terme pour n = 20.

La formule étant : $v = \sigma [\ln(S_t - S_{t-1})] * \sqrt{n}$; avec :

v : Volatilité

σ : Ecart Type

S_t : Cours de l'action à la date t

n = 20 pour la VCT ; 250 pour la VLT

II.6 - INCIDENCE DU PROGRAMME SUR LA SITUATION FINANCIERE DE LA BMCI

L'intention de la BMCI n'étant pas d'annuler les titres rachetés, le programme n'aura pas d'incidence sur les comptes de la Banque autre que l'enregistrement des plus et moins values éventuelles constatées au compte de résultat en fonction des cours de l'action au moment de l'exécution des ordres d'achat ou de vente des titres.

Dans l'hypothèse théorique où le nombre maximum d'actions à détenir représentant 5% du capital de la BMCI est acheté au cours le plus haut (1 050 DH) de la fourchette autorisée par l'AGO du 07 mai 2007, et est revendu ensuite au cours le plus bas de cette même fourchette (750 DH), la moins-value potentielle dégagée pour la BMCI serait égale à 150.04 MDH.

II.7 - PROGRAMMES DE RACHAT PRECEDENTS

Le tableau suivant résume les principales informations relatives aux programmes de rachat mis en place par la BMCI depuis Juin 2000 :

Programmes de Rachat BMCI	P0	P1	P2	P3	P4	P5	P6	P7
Maximum à acquérir ⁽¹⁾	-	371 250	381 482	387 586	387 586	387 586	414 299	497 278
Prix Maximum (en DH)	-	750	750	750	750	800	800	900
Prix Minimum (en DH)	-	500	500	475	475	475	475	600
Montant maximum alloué (en KDH)	-	278 438	286 112	290 690	290 690	310 069	331 439	447 550
Délais	-	12 mois	12 mois	12 mois	12 mois	12 mois	12 mois	12 mois
Cours le plus haut (en DH)	625	520	510	530	725	735	1 213	1 335
Cours le plus bas (en DH)	422	430	441	465	519	638	702	875
Cours moyen pondéré (en DH)	530	471	471	492	627	694	825	1 110
Taux de cotation	85,20%	72,80%	71,20%	61,60%	65,60%	55,60%	78,97%	94,17%
VLT	25,49%	28,50%	19,53%	20,85%	26,18%	27,86%	23,51%	35,54%
VCT	7,59%	3,43%	5,53%	7,11%	4,77%	7,63%	9,89%	8,41%
Nb actions acheté	30 028	30 028	45 370	142	-	-	-	-
Nb actions vendu	3 100	3 100	71 439	2	999	-	-	-
Stock début	-	-	26 928	859	999	-	-	-
Stock fin	26 928	26 928	859	999	-	-	-	-

P0 : du 29 Juin 99 au 28 Juin 2000, avant le 1^{er} programme

P4 : du 26 mai 2003 au 26 mai 2004 (4^{ème} programme)

P1 : du 29 Juin 2000 au 29 mai 2001 (1^{er} programme)

P5 : du 27 mai 2004 au 17 mai 2005 (5^{ème} programme)

P2 : du 30 mai 2001 au 26 mai 2002 (2^{ème} programme)

P6 : du 18 mai 2005 au 25 mai 2006 (6^{ème} programme)

P3 : du 27 mai 2002 au 25 mai 2003 (3^{ème} programme)

P7 : du 26 mai 2006 au 25 mai 2007 (7^{ème} programme)

(1) : 5% du capital

La volonté de régulariser le cours de la BMCI est née en l'an 2000 au moment où les inquiétudes des investisseurs sur la Bourse de Casablanca étaient très fortes, et où leurs comportements sur le marché n'étaient plus guidés par l'état des fondamentaux des sociétés cotées.

❖ 1^{er} Programme :

Sur proposition du Conseil d'Administration, l'Assemblée Générale Ordinaire du 29 Juin 2000 a donné la possibilité aux dirigeants de la BMCI de régulariser le cours de l'action, en l'autorisant à racheter et à vendre ses propres actions dans les conditions suivantes :

- Prix maximum d'achat : 750 DH / action
- Prix minimum de vente : 500 DH / action
- Nombre maximum d'actions à acquérir: 5% du capital
- Délai d'acquisition : 12 mois

Dans ce contexte, et afin de régulariser le cours de l'action, la BMCI a commencé par effectuer plus d'opérations de rachat que de vente. Entre le 29 Juin 2000 et le 29 mai 2001, la BMCI a effectué 26 opérations de rachat qui ont concerné 30 028 actions au cours moyen pondéré de 474.53 DH l'action. Pendant la même période, 2 opérations de vente ont été initiées et ont concerné 3 100 actions effectuées au cours moyen pondéré de 501 DH. Le programme aura ainsi coûté 12.7 MDH.

❖ 2^{ème} Programme :

L'Assemblée Générale Ordinaire du 30 Mai 2001 avait fixé comme suit les modalités du programme de rachat :

- Prix maximum d'achat : 750 DH / action
- Prix minimum de vente : 500 DH / action
- Nombre maximum d'actions à acquérir: 5% du capital
- Délai d'acquisition : 12 mois

Les transactions qui rentrent dans le cadre de cette autorisation (période du 30 mai 2001 au 26 mai 2002) ont concerné 45 370 actions (soit 0.59% du capital) achetées au prix moyen pondéré de 461.61 DH et 71 439 actions vendues au prix moyen pondéré de 500.05 DH, soit un gain de 14.8 MDH.

Pendant cette période, 98% du volume des opérations de rachat a été initié avant fin décembre 2001. Ceci s'explique par les tensions encore persistantes sur le cours de l'action BMCI jusqu'à la fin de cette année et la nécessité de régulariser le cours par des opérations de rachat. Au 31 décembre 2001, la BMCI détenait 71 384 actions propres (soit 0.94% du capital).

❖ **3^{ème} Programme :**

L'autorisation a été reconduite par l'AGO du 27 Mai 2002 laquelle a fixé comme suit les modalités du nouveau programme :

- Prix maximum d'achat : 750 DH / action
- Prix minimum de vente : 475 DH / action
- Nombre maximum d'actions à acquérir: 5% du capital
- Délai d'acquisition : 12 mois

Les opérations de rachat par la BMCI de ses propres actions initiées sous cette autorisation (période du 27 mai 2002 au 25 mai 2003), ont concerné 142 actions achetées au prix moyen pondéré de 478.52 DH. Sur la même période d'observation, 2 actions ont été cédées au prix moyen pondéré de 492 DH l'action, soit un coût global de 66 966 DH supporté sur la période du programme.

❖ **4^{ème} Programme :**

Le programme a été reconduit par l'AGO du 26 mai 2003 dans les termes suivants :

- Prix maximum d'achat : 750 DH / action
- Prix minimum de vente : 475 DH / action
- Nombre maximum d'actions à acquérir: 5% du capital
- Délai d'acquisition : 12 mois

Les opérations de rachat par la BMCI de ses propres actions initiées le long de cette période (du 26 mai 2003 au 26 mai 2004), ont concerné 999 actions vendues le 16 Octobre 2003 à 575 DH chacune. Cette transaction a concerné 0.013% du capital de la BMCI et a généré un gain de 574 425 DH. En effet, aucune opération d'achat n'a été effectuée entre le 26 mai 2003 et le 30 avril 2004.

La bonne résistance et l'amorce d'une tendance haussière du cours de l'action BMCI, n'ont pas motivé de mouvements d'achats. L'objectif de la BMCI n'étant pas de garder les actions détenues en propre, l'opération de vente effectuée avait pour objectif de liquider le stock de titres constitué.

❖ **5^{ème} Programme :**

Sous l'autorisation de l'AGO du 27 Mai 2004, aucune transaction à l'achat ou à la vente de l'action BMCI n'a été opérée par la Banque pour son propre compte dans la mesure où le cours de l'action oscillait loin des bornes de la fourchette fixée par l'Assemblée et dont les caractéristiques suivent :

- Prix maximum d'achat : 800 DH / action
- Prix minimum de vente : 475 DH / action
- Nombre maximum d'actions à acquérir: 5% du capital
- Délai d'acquisition : 12 mois

❖ **6^{ème} Programme :**

Sous l'autorisation de l'AGO du 18 Mai 2005, aucune transaction à l'achat ou à la vente de l'action BMCI n'a été opérée par la Banque pour son propre compte dans la mesure où le cours de l'action oscillait loin des bornes de la fourchette fixée par l'Assemblée et dont les caractéristiques suivent :

- Prix maximum d'achat et de vente : 800 DH / action
- Prix minimum d'achat et de vente : 475 DH / action
- Nombre maximum d'actions à acquérir: 5% du capital
- Délai d'acquisition : 12 mois

❖ **7^{ème} Programme :**

Sous l'autorisation de l'AGO du 26 Mai 2006, aucune transaction à l'achat ou à la vente de l'action BMCI n'a été opérée par la Banque pour son propre compte dans la mesure où le cours de l'action oscillait loin des bornes de la fourchette fixée par l'Assemblée et dont les caractéristiques suivent :

- Prix maximum d'achat et de vente : 900 DH / action
- Prix minimum d'achat et de vente : 600 DH / action
- Nombre maximum d'actions à acquérir: 5% du capital
- Délai d'autorisation : 12 mois

Tableau récapitulatif par période d'autorisation

Stock Début	Période	NB actions		Cours Moyen Pondéré		Stock Fin	Valeur * (en KDH)
		Achat	Vente	Achat	Vente		
-	29 Juin 00 - 29 Mai 01	30 028	3 100	474,53	501,00	26 928	12 414
26 928	30 Mai 01 - 26 Mai 02	45 370	71 439	461,61	500,05	859	413
859	27 Mai 02 - 25 Mai 03	142	2	478,52	492,00	999	510
999	26 Mai 03 - 26 Mai 04	-	999	-	575,00	0	0
0	27 Mai 04 - 17 Mai 05	-	-	-	-	0	0
0	18 Mai 05 - 25 Mai 06	-	-	-	-	0	0
0	26 Mai 06 - 07 Mai 07	-	-	-	-	0**	0**

Source : BMCI

* : à fin période du

** : au 20mars 2007

II.8 - TRAITEMENTS COMPTABLE ET FISCAL DES RACHATS

Les rachats de ses propres actions par la BMCI sont comptabilisés à la valeur d'achat desdites actions, hors frais d'acquisition, au niveau des titres et valeurs de placement.

Les plus et moins values constatées lors de la cession sont enregistrées au compte de résultats.

A la fin de chaque exercice, la valeur des titres en portefeuille sera comparée au cours boursier du 31 décembre. Seules, les moins-values latentes pourraient donner lieu à la constitution de provisions pour dépréciation.

Les actions possédées par la société ne donnent pas droit aux dividendes.

TROISIEME PARTIE : PRESENTATION DE LA BMCI

III.1 - RENSEIGNEMENTS A CARACTERE GENERAL

III.1.1 – Dénomination Sociale

Banque Marocaine pour le Commerce & l'Industrie, par abréviation « **B M C I** »

III.1.2 – Constitution

- Année : 1943
- Durée de vie : 99 ans
- Numéro d'Inscription au Registre du Commerce : 4 091 - Casablanca

III.1.3 – Entité Juridique

- Forme Juridique : Société Anonyme à Conseil de Surveillance et à Directoire, de droit privé et régie par la loi bancaire du 14 février 2006.
- Objet Social : L'article 3 des statuts de la BMCI dispose : « La Banque a pour objet :
 - de faire pour elle-même, pour le compte de tiers ou en participation, au Maroc et à l'étranger, toutes les opérations de Banque, d'escompte, d'avance, de crédit ou de commission, toutes souscriptions et émissions et, généralement, toutes les opérations, sans exception, financières, commerciales, industrielles, mobilières et immobilières qui pourront en être la conséquence ;
 - de faire également pour elle-même, pour le compte de tiers ou en participation, au Maroc ou à l'étranger, notamment sous forme de fondation de Sociétés, toutes opérations et entreprises pouvant concerner l'industrie, le commerce ou la banque ou s'y rattachant directement ou indirectement. »

III.1.4 – Exercice Social

du 1^{er} Janvier au 31 décembre

III.1.5 – Capital Social au 31 mars 2007

1 000 271 900 DH, composé de 10 002 719 actions de 100 DH de valeur nominale chacune.

III.1.6 – Régime Fiscal

La Banque est régie par la législation commerciale et fiscale de droit commun. Elle est ainsi assujettie à l'Impôt sur les Sociétés au taux de 39.6%. Le taux de la TVA applicable aux opérations de Banque est de 10%.

III.1.7 – Contacts

- Adresse : 26, place des Nations Unies - Casablanca. Maroc.
- Téléphone : 022 22 41 01 / 022 22 41 98 / 022 22 41 61
- Télécopie : 022 20 89 78 / 022 48 33 57
- Adresse Electronique : www.bmcinet.com

III.2 - ORGANISATION ET ACTIVITE

III.2.1 – Organisation :

La Banque Marocaine pour le Commerce et l'Industrie a été créée en 1943. En 1964, 50% du capital de la BMCI s'ouvre au marché marocain et, en 1972, la Banque s'introduit à la Bourse des Valeurs de Casablanca.

La BMCI fait partie du Groupe BNP Paribas, à travers son actionnaire principal BNP Paribas BDDI Participations, lui même détenu à 100% par BNPP. A fin décembre 2006, l'actionnariat de référence de la banque est constitué de la BDDI (64.67%), d'AXA Assurance Maroc (9.05%) et du Groupe HOLMARCOM (les compagnies d'assurances ATLANTA et SANAD, respectivement 4.41% et 5.56% du capital).

❖ *Le Conseil de Surveillance*¹ :

L'AGO du 26 mai 2006 a renouvelé le mandat de tous les membres du Conseil de Surveillance et ce jusqu'à la tenue de l'AGO devant statuer sur les comptes de l'exercice clos le 31 décembre 2008 :

- M. Mourad CHERIF, Président ;
- M. Pierre MARIANI, Vice-Président ;
- M. Christian AUBIN, membre ;
- M. Francis HARTMANN, membre ;
- M. Mohamed Hassan BENSALAH, membre ;
- M. Mustapha FARIS, membre ;
- M. Jean-Jacques SANTINI, membre ;
- M. Michel PEBEREAU, membre ;
- La Société « BNP Paribas BDDI-Participations », membre représenté par M. Jean-Jacques SANTINI ;
- La Compagnie d'Assurances « AXA Assurance Maroc », membre représenté par M. Daniel ANTUNES ;
- La Compagnie d'Assurances « SANAD » membre représenté par M. Mustapha BAKKOURY.

❖ *Le Directoire*¹ :

Il est composé de :

- M. Joël SIBRAC, Président du Directoire,
- M. Rachid MARRAKCHI, Directeur Général,
- M. Patrick SOULAGES, membre du Directoire,
- M. Mohamed KETTANI HASSANI, membre du Directoire,
- M. Thami BIAZ, membre du Directoire.

Le Conseil de Surveillance du 29 mai 2006 a renouvelé le mandat de M. SIBRAC, de M. MARRAKCHI et de M. SOULAGES et a nommé M. BIAZ et M. KETTANI HASSANI. La date de fin de mandat est fixée, pour tous les membres, à la date de la tenue de l'AGO devant statuer sur les comptes de l'exercice clos le 31 décembre 2008.

❖ *Organigramme de la BMCI au 30 mars 2007:*

Voir page 23

¹ Au 20 mars 2007.

III.2.2 – Activités :

L'activité de la BMCI est orientée vers une clientèle haut de gamme sur chacun des segments ciblés : Grandes entreprises, Institutionnels, PME-PMI, Professionnels, et Particuliers. La banque s'appuie sur l'apport de sa force de vente incarnée par un réseau d'agences spécialisé par type de clients. A fin décembre 2006, on dénombre 195 agences et 2 bureaux de représentation à Amsterdam et à Paris, et plus de 20 000 clients privés et 15 000 entreprises dans le portefeuille de la BMCI.

Par ailleurs, l'extension continue du réseau d'agences et la mise à niveau des équipements informatiques se sont poursuivies dotant ainsi la banque des meilleurs atouts pour continuer sa croissance dans la rentabilité.

Parallèlement à son activité de banque commerciale, la BMCI est présente dans de nombreux métiers à travers des filiales ou sociétés spécialisées dont principalement : BMCI LEASING (Crédit-bail), BMCI BOURSE (Intermédiation boursière), BMCI GESTION (Gestion de l'épargne privée), BMCI FINANCE (Banque d'affaires), BMCI OFFSHORE (Banque Offshore présente sur Tanger), MEDIHA Informatique (Conseil et commerce de produits informatiques), M.M.S.I (Systèmes d'information), BMCI Crédit Conso² (Crédit à la consommation) et Arval PHH Maroc (Location Longue Durée).

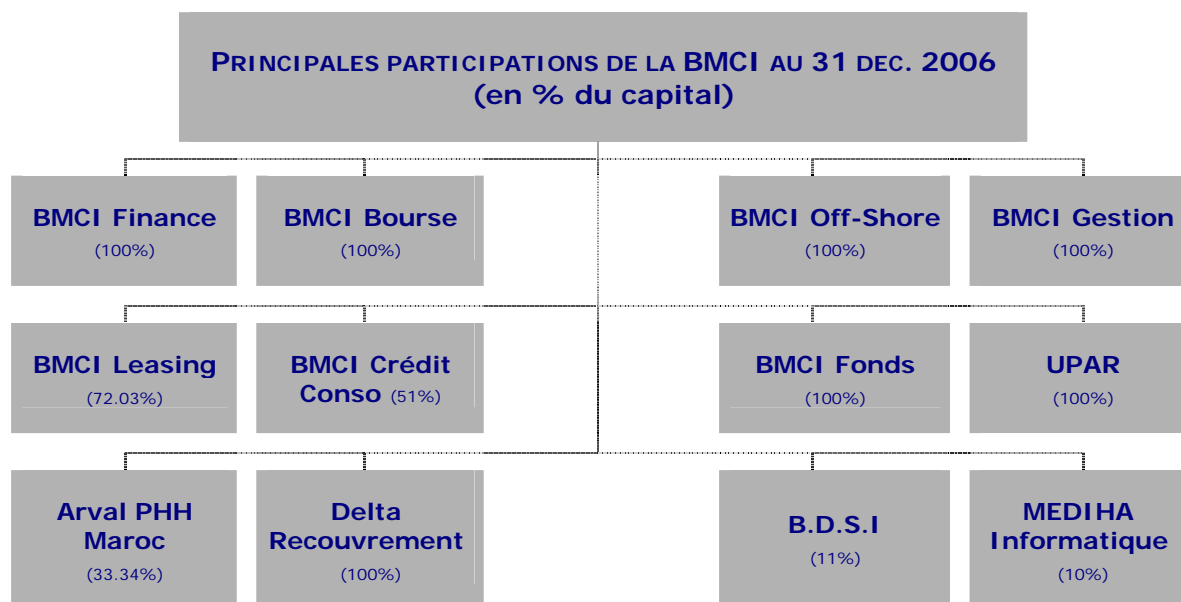

III.2.3 - Fiches de présentation des principales participations de la BMCI :

❖ **BMCI Offshore**

Activité : Banque Offshore
Capital social : 5 500 000 Dollars US
Affiliation : 100 % BMCI
Effectif : 5 personnes

En 1992, la promulgation de la loi 58-90 a permis la création d'une place financière offshore dans la ville de Tanger. Le Groupe BNP a été parmi les premiers à s'y installer, avant de céder son activité en 1995 à la BMCI, donnant ainsi naissance à BMCI OFFSHORE, dont le siège social se situe à proximité de la Zone Franche d'Exportation de Tanger.

² Société créée en Octobre 2005 et dotée de 30 MDH de capital détenu à hauteur de 51% par la BMCI et 49% par Cetelem.

❖ **BMCI Leasing**

Activité : *Financement en leasing de biens mobiliers et immobiliers*
Capital social : *80 000 000 Dirhams*
Affiliation : *72.03 % BMCI – 14.9 % Axa Assurance Maroc – 12.9 % RMA Wataniya*
Effectif : *40 personnes*

Depuis sa création en 1986, BMCI LEASING a développé une réelle expertise dans l'activité du leasing et principalement du leasing immobilier, en profitant de l'expérience du groupe BNP Paribas et de l'appui du réseau de la BMCI. BMCI LEASING est un des leaders du crédit-bail au Maroc, avec 15% de part de marché sur l'encours global en 2006.

❖ **BMCI Bourse :**

Activité : *Intermédiation boursière*
Capital social : *20 000 000 Dirhams*
Affiliation : *100 % BMCI*
Effectif : *13 personnes*

BMCI BOURSE doit sa création en 1995 à la volonté de la banque d'être un acteur de première importance dans le marché boursier marocain.

❖ **BMCI Gestion :**

Activité : *Gestion d'actifs*
Capital social : *1 000 000 Dirhams*
Affiliation : *100 % BMCI*
Effectif : *14 personnes*

BMCI GESTION a été créée en 1995. Avec plus de 11.6 milliards de Dirhams d'actifs sous gestion, elle gère 20 OPCVM, dont 6 SICAV commercialisées à travers le réseau de la BMCI et 14 Fonds Communs de Placement dédiés à des institutionnels ou à des grandes entreprises.

Appartenant à la ligne de métiers de gestion d'actifs du Groupe BNP Paribas sous la tutelle de « BNP Paribas Asset Management », un des premiers gestionnaires de fonds en Europe noté AA+ par Fitch Ratings, BMCI GESTION a mis en place une politique de gestion selon les standards internationaux.

❖ **BMCI Finance :**

Activité : *Banque d'Affaires*
Capital social : *8 500 000 Dirhams*
Affiliation : *100 % BMCI*
Effectif : *6 personnes*

Spécialisée dans l'activité de Banque d'Affaires, BMCI FINANCE a réalisé, depuis sa création en 1998, plusieurs opérations en matière de conseil, d'ingénierie financière et d'appel au marché des capitaux. BMCI FINANCE a affirmé sa contribution au développement du marché financier marocain en profitant de l'expertise du groupe BNP Paribas et de l'appui du réseau de la BMCI.

❖ **Arval PHH Maroc:**

Activité : *Location Longue Durée et gestion de véhicules d'entreprise*
Capital social : *30 000 000 Dirhams*
Affiliation : *33.34 % BMCI – 66.66 % Arval PHH*
Effectif : *30 personnes*

Spécialisée dans la location longue durée et la gestion de véhicules d'entreprise, Arval PHH Maroc a démarré ses activités en octobre 2002. Sa création résulte de l'association de la BMCI avec Arval PHH, toutes deux filiales du groupe BNP Paribas.

Leader en Europe, Arval PHH est présente dans 26 pays dont 13 filiales européennes et gère un parc de plus de 670 000 véhicules dont 165 000 en France. La filiale marocaine est sa première extension hors du continent européen.

Mourad CHERIF : Président du Conseil de Surveillance

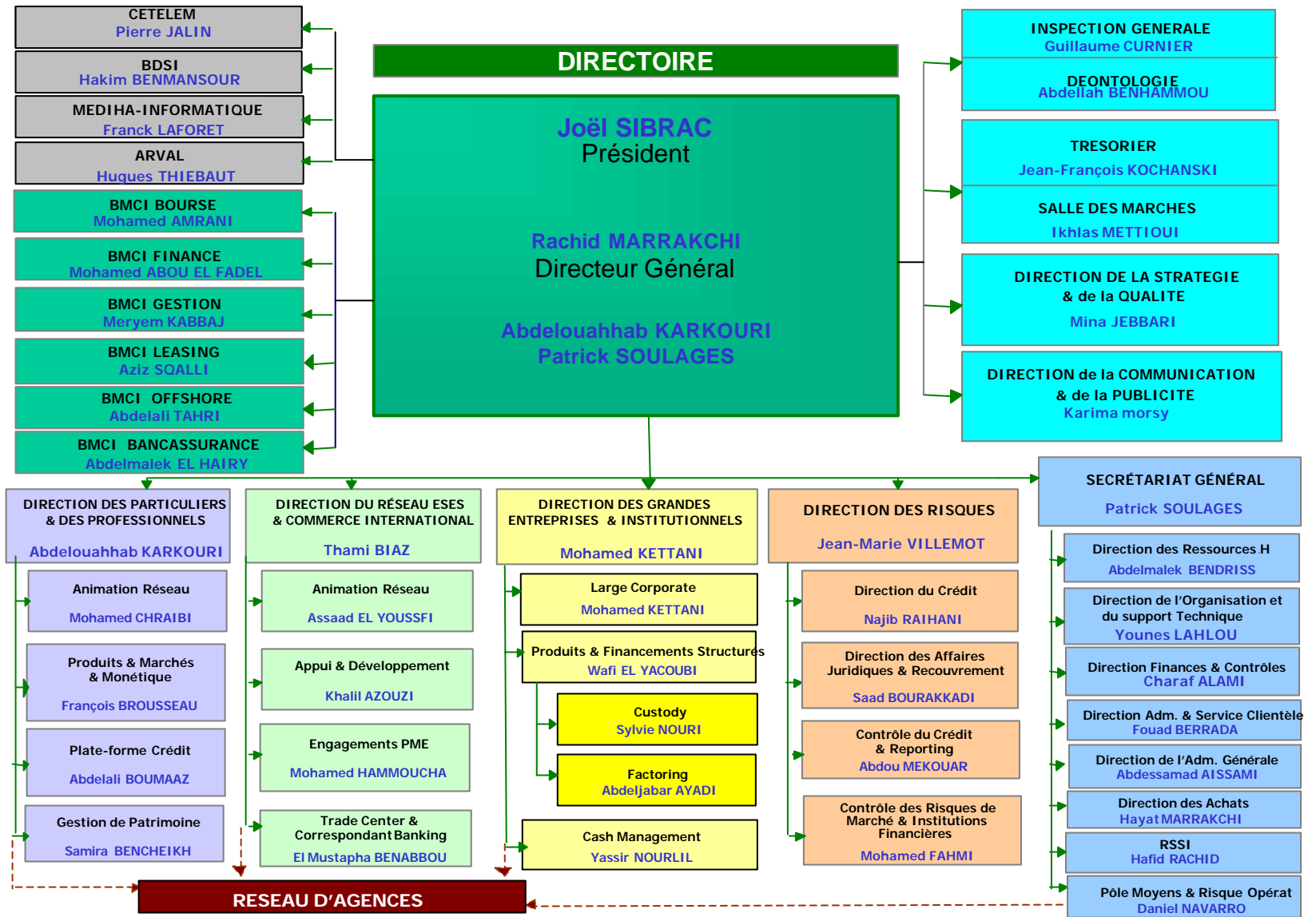

III.3- REPARTITION DU CAPITAL

Le capital de la BMCI est entièrement libéré. La répartition du capital se présentait comme suit au 31 Décembre 2005 et 2006 :

Actionnaires	Décembre 05	Décembre 06	Part 05 *	Part 06 *
BNP Paribas BDDI Participations	5 389 700	6 468 360	65.03%	64.67%
Compagnie AXA Assurances Maroc	754 547	905 476	9.10%	9.05%
Compagnie d'Assurances ATLANTA	367 564	441 076	4.44%	4.41%
Compagnie d'Assurances SANAD	484 184	555 694	5.84%	5.56%
HOLMARCOM	200 100	12	2.41%	-
BMCI **	-	-	-	-
Personnel de la BMCI	10 542	12 581	0.13%	0.13%
Autres actionnaires	1 080 952	1 619 518	13.04%	16.19%
TOTAL	8 287 589	10 002 719	100%	100%

Source : BMCI

* : Chaque action détenue confère un droit de vote simple à son propriétaire

** : Total des Actions détenues dans le cadre des programmes de rachat

1- Pacte d'actionnaires :

Aucun pacte d'actionnaires n'existe entre les actionnaires de la BMCI.

2- Auto Contrôle :

Au 20 mars 2007, et à sa connaissance, la BMCI ne détient aucune de ses propres actions, ni directement ni indirectement à travers ses filiales ou à travers les sociétés qu'elle contrôle (au sens des articles 143 et 144 de la loi sur la Société Anonyme).

3- Brève présentation du Groupe BNP Paribas :

BNP Paribas en chiffres :

En millions d'euros	2005	2006
Total Bilan	1 258 079	1 440 343
PNB	21 854	27 943
Résultat Brut d'Exploitation	8 485	10 878
Résultat net part Groupe	5 852	7 308
Capitalisation boursière *	57.3	76.90
ROE après Impôts	20.20%	21.20%

Source BNP Paribas (Norme IFRS)

* : en milliards d'euros, au 31 décembre

BNP Paribas est l'un des plus grands réseaux bancaires internationaux, présent dans plus de 85 pays et qui compte en 2006 plus de 138 000 collaborateurs dans le monde dont plus de 107 700 en Europe.

La Banque se compose de 3 grands domaines d'activité : Banque de Financement et d'Investissement (Marchés des Capitaux, métiers de financement..), Banque de Détail (Banque de Détail en France, Services Financiers et Banque de Détail à l'International (SFDI)), Asset Management et Services (Gestion institutionnelle et privée, Services

Titres, Assurances), ainsi que BNP Paribas Capital spécialisée dans les activités de Private Equity du Groupe.

A travers la filiale BNP Paribas BDDI Participations contrôlée à 100% par le Groupe BNPP, la BMCI fait partie du pôle SFDI qui regroupe 40 000 collaborateurs œuvrant dans 50 pays. Ce pôle est composé de 6 lignes de métiers notamment la Banque de Détail dans les Marchés Émergents et Outre-Mer, constituée de 5 zones géographiques dont le Maghreb - Méditerranée.

Notations de BNP Paribas :

	Standard & Poor's	Moody's	Fitch
Rating à long terme	AA	Aa2	AA
Dernière date d'attribution	06/07/2004	19/02/2002	28/11/2001
Perspective	Positive	Stable	Stable
Dernière date d'attribution	15/11/2006	19/02/2002	28/11/2001
Rating à court terme	A-1+	Prime -1	F1+

III.4- EVENEMENTS RECENTS ET PERSPECTIVES

1- Evènements Récents :

Trois événements majeurs ont marqué la vie de la BMCI depuis la dernière AGO en mai 2006 :

- **Mai 2006** : Le Conseil de Surveillance de la Banque s'est réuni le 29 mai 2006 à la suite de l'Assemblée Générale Ordinaire tenue trois jours plus tôt et a décidé de nommer Monsieur Mourad CHERIF Président du Conseil de Surveillance en remplacement de Monsieur Mustapha FARIS, nommé Président d'Honneur.
- **Juin 2006** : L'audit de renouvellement de la certification ISO 9001 (version 2000) a eu lieu du 26 au 29 juin 2006 par BVQI. Tous les trois ans, l'objectif de cet audit est d'évaluer le Système de Management de la Qualité de la BMCI et sa conformité aux exigences de la norme.
- **Novembre – Décembre 2006** : A l'issue du plan moyen terme Cap 2005, et afin de présenter les grandes orientations du plan stratégique 2006-2009, la BMCI a organisé sa Convention du Personnel « Cap 2009 » du 11 novembre au 15 décembre 2006.

Cette convention s'est déroulée en plusieurs rencontres dans les principales villes du Maroc et a permis à l'ensemble des collaborateurs de découvrir les ambitions de la BMCI et les moyens qui seront mis en oeuvre pour rester une des Banques de référence au Maroc.

2- Résultats :

Grâce à la hausse importante des encours, la marge d'intérêts s'élève au 31/12/2006 à 1 490 millions de dirhams, soit une progression de +7.7% par rapport au 31 décembre 2005.

La marge sur commissions progresse de +24.7% par rapport à 2005 et dépasse de +10.7% le budget pour s'établir à 233.9 millions de dirhams. Le résultat des

opérations de marché, renforcé principalement par l'activité « change », s'établit à 103.8 millions de dirhams.

En conséquence, le PNB à fin décembre 2006 progresse de +7.9% par rapport à la même période de l'année dernière pour s'établir à 1 826 millions de dirhams.

Les charges générales d'exploitation restent maîtrisées. Elles augmentent de +5.8% à 806 millions de dirhams en ligne avec le budget. Les frais généraux s'accroissent de +5.4% avec des charges de personnel en hausse de +5%. Les amortissements évoluent de +8.6% à 108 millions de dirhams. Ces frais sont induits essentiellement au niveau des efforts consentis pour l'extension du réseau d'agences.

Grâce à la progression du PNB et à la maîtrise des frais généraux, le RBE s'élève à 1026 millions de dirhams, en hausse de +3.7%.

Le montant Net des provisions est en net amélioration par rapport à décembre 2005 (-17.5%) pour s'établir à 180.9 millions de dirhams.

Ainsi, le résultat net ressort à 535.3 millions de dirhams en progression de +8.7% par rapport à décembre 2005, en ligne avec le budget.

Le coefficient d'exploitation s'améliore et passe de 45% en 2005 à 44.1% pour l'année 2006. Le ROE s'améliore également, s'établissant à 17.5% contre 17.1% à fin décembre 2005, en amélioration par rapport au le budget (17.2%).

en MDH	2005	2006	Variation
Crédits par Caisse	23 473	27 410	16.8%
Ressources Clientèle	29 470	30 999	5.2%
Résultat Brut d'Exploitation	990	1 025	3.66%
Résultat Net	492	535	8.7%
PNB	1 692	1 826	7.94%
Fonds Propres et Assimilés*	2 959	3 354	13.3%
Total Bilan	36 165	42 570	17.7%
Rentabilité des fonds propres**	20.0%	19.0%	-1.0%
Coefficient d'exploitation	45.0%	44.1%	-0.9%

Source : BMCI

* : avant répartition

** : ROE = Résultat Net / (Réserves + Capital + Report à Nouveau)

3- Perspectives :

Dans un environnement bancaire en constante évolution, la dynamique de croissance a permis à la BMCI de consolider les bases d'une gestion active, saine, orientée principalement vers une réorganisation de la dynamique interne de la Banque et une implication de plus en plus vive auprès de sa clientèle (particuliers, professionnels et entreprises).

Cette politique exige de la BMCI un engagement substantiel en ressources humaines et matérielles et lui impose une présence en force dans tous les compartiments du marché financier, à travers :

- Le renforcement et la diversification des ressources de la Banque ;
- L'amélioration des parts de marché Ressources et Emplois auprès de sa clientèle des Particuliers et des Entreprises ;

- L'appui renforcé dans les métiers du crédit bail, du crédit à la consommation et du factoring ;
- Le développement des activités financières relevant directement de la Banque (Salle des Marchés) ou gérées par le biais des filiales spécialisées telles que BMCI Finance (ingénierie financière), BMCI Bourse (intermédiation boursière), BMCI Gestion (gestion d'actifs) ;
- Le renforcement de la présence de la BMCI dans les activités du commerce extérieur (Trade Center) ;
- Le renforcement de sa présence dans la location longue durée, à travers la participation dans Arval PHH Maroc (filiale de Arval PHH, qui fait également partie du groupe BNP Paribas).

QUATRIEME PARTIE : DONNEES COMPTABLES

PRINCIPES ET METHODES COMPTABLES UTILISES

1.1 - Présentation

BMCI est une société anonyme de droit commun constituée au Maroc en 1943. Les états de synthèse comprennent les comptes du Siège ainsi que des agences établies au Maroc.

1.2 - Principes généraux

Les états de synthèse sont établis dans le respect des principes comptables généraux applicables aux établissements de crédit.

La présentation des états de synthèse de la BMCI est conforme aux dispositions du Plan Comptable des Etablissements de Crédit.

1.3 - Créances sur les établissements de crédit et la clientèle et engagements par signature

❖ *Présentation générale des créances*

- Les créances sur les établissements de crédit et sur la clientèle sont ventilées selon leur durée initiale ou l'objet économique des concours :
 - créances à vue et à terme, pour les établissements de crédit,
 - crédits de trésorerie, crédits à l'équipement, crédits à la consommation, crédits immobiliers et autres crédits pour la clientèle.
- Les engagements par signature comptabilisés en hors bilan correspondent à des engagements irrévocables de financement et à des engagements de garantie.
- Les opérations de pension, matérialisées par des titres ou des valeurs, sont enregistrées sous les différentes rubriques de créances concernées (Etablissements de crédit, clientèle).
- Les valeurs reçues à l'encaissement qui ne sont portées au crédit du remettant qu'après leur encaissement effectif ou après un délai contractuel, ne sont pas comptabilisées dans le bilan, mais font l'objet d'une comptabilité matière.
- Les intérêts courus sur les créances sont portés en compte de créances rattachées en contrepartie du compte de résultat.

❖ *Créances en souffrance sur la clientèle*

Les créances en souffrance sur la clientèle sont comptabilisées et évaluées conformément à la réglementation bancaire en vigueur.

Les principales dispositions appliquées se résument comme suit:

- Les créances en souffrance sont, selon le degré de risque, classées en créances pré-douteuses, douteuses ou compromises,
- Les créances en souffrance sont, après déduction des quotités de garantie prévues par la réglementation en vigueur, provisionnées à hauteur de:
 - 20% pour les créances pré-douteuses,
 - 50 % pour les créances douteuses,
 - 100 % pour les créances compromises.

Les provisions relatives aux risques crédits sont déduites des postes d'actif concernés.

- Dès le déclassement des créances saines en créances compromises, les intérêts ne sont plus décomptés et comptabilisés. Ils sont constatés en produits à leur encaissement.
- Les pertes sur créances irrécouvrables sont constatées lorsque les chances de récupérations des créances en souffrance sont jugées nulles.

- Les reprises de prévisions pour créances en souffrance sont constatées lorsque celles-ci ont connu une évolution favorable (remboursements effectifs ou restructuration de la créance avec un remboursement partiel ou total).

1.4 - Dettes envers les établissements de crédit et la clientèle

Les dettes envers les établissements de crédit et la clientèle sont présentées dans les états de synthèse selon leur durée initiale ou la nature de ces dettes :

- dettes à vue et à terme pour les établissements de crédit,
- comptes à vue créditeurs, comptes d'épargne, dépôts à terme et autres comptes créditeurs pour la clientèle.

Sont incluses dans ces différentes rubriques, en fonction de la nature de la contrepartie, les opérations de pension, matérialisées par des titres ou des valeurs.

Les intérêts courus sur ces dettes sont enregistrés en compte de dettes rattachées en contrepartie du compte de résultat.

1.5 - Portefeuille de titres

❖ 1.5.1 - Présentation générale

Les opérations sur titres sont comptabilisées et évaluées conformément aux dispositions au Plan Comptable des Etablissements de Crédit.

Les titres sont classés d'une part, en fonction de la nature juridique du titre (titre de créance ou titre de propriété), d'autre part, en fonction de l'intention (titre de transaction, titre de placement, titre d'investissement, titre de participation).

❖ 1.5.2 - Titres de transaction

Sont inscrits dans ce portefeuille, les titres dont la liquidité est assurée et qui ont été acquis avec une intention de revente à brève échéance (détention inférieure ou égale à 6 mois).

Ces titres sont enregistrés à leur valeur d'achat (coupon inclus). A chaque arrêté comptable, la différence entre cette valeur et la valeur de marché est inscrite directement en compte de résultats

Au 31 décembre 2006, BMCI n'a pas de titres classés en portefeuille de transaction.

❖ 1.5.3 - Titres de placement

Sont inscrits dans ce portefeuille, les titres acquis dans un objectif de détention supérieure à 6 mois à l'exception des titres à revenus fixes destinés à être conservés jusqu'à leur échéance. Cette catégorie de titres comprend notamment les titres qui ne satisfont pas aux conditions nécessaires leur permettant d'être Classés dans une autre catégorie de titres.

Les titres de créances sont comptabilisés, coupon couru exclu.

Les titres de propriété sont enregistrés à leur valeur d'achat hors frais d'acquisition.

A chaque arrêté comptable, la différence négative entre la valeur de marché et la valeur d'entrée des titres fait l'objet d'une provision pour dépréciation. Les plus-values latentes ne sont pas enregistrées.

❖ 1.5.4 - Titres d'investissement

Les titres d'investissement sont des titres de créance qui sont acquis ou qui proviennent d'une autre catégorie de titres, avec l'intention de les détenir jusqu'à l'échéance, pour procurer, sur une assez longue période, des revenus réguliers.

A leur date d'acquisition, ces titres sont enregistrés coupon exclu.

A chaque arrêté comptable, les titres sont maintenus pour leur valeur d'acquisition quelque soit la valeur de marché du titre. En conséquence, la perte ou le profit latent ne sont pas enregistrés.

❖ 1.5.5 - Titres de participation

Sont inscrits dans cette catégorie les titres dont la possession durable est estimée utile à la banque.

A chaque arrêté comptable, leur valeur est estimée sur la base des éléments généralement admis : valeur d'usage, quote-part dans la situation nette, perspectives de résultats et cours de bourse. Seules, les moins-values latentes donnent lieu, au cas par cas, à la constitution de provisions pour dépréciation

❖ 1.5.6 - Pensions livrées

Les titres donnés en pension sont maintenus au bilan et le montant encaissé représentatif de la dette à l'égard du cessionnaire, est enregistré au passif du bilan.

Les titres reçus en pension ne sont pas inscrits au bilan, mais le montant décaissé représentatif de la créance sur le cédant est enregistré à l'actif du bilan.

1.6 - Les opérations libellées en devises

Les créances et les dettes ainsi que les engagements par signature libellés en devises étrangères sont convertis en dirhams au cours de change moyen en vigueur à la date de clôture.

La différence de change sur les comptes tenus en devises est enregistrée en compte de résultat.

Les produits et charges en devises étrangères sont convertis au cours du jour de leur comptabilisation.

1.7 - Les provisions pour risques généraux

Ces provisions sont constituées, à l'appréciation des dirigeants, en vue de faire face à des risques futurs relevant de l'activité bancaire, actuellement non identifiés et non mesurables avec précision.

Les provisions ainsi constituées font l'objet d'une réintégration fiscale.

1.8 - Les immobilisations incorporelles et corporelles

Les immobilisations incorporelles et corporelles figurent au bilan à la valeur d'acquisition diminuée des amortissements cumulés, calculés selon la méthode linéaire sur les durées de vie estimées.

Les immobilisations incorporelles ventilées en immobilisations d'exploitation et hors exploitation sont amorties sur les durées suivantes:

Nature	Durée d'amortissement
- Droit au bail	non amortissable
- Logiciels informatiques	7 ans

Les immobilisations corporelles ventilées en immobilisations d'exploitation et hors exploitation sont composées et sont amorties sur les durées suivantes :

Nature	Durée d'amortissement
- Terrains d'exploitation	non amortissables
- Immeubles d'exploitation: bureaux	25 ans
- Matériel roulant	5 ans
- Matériel de bureau	5 ans
- Mobilier de bureau	10 ans

- Agencements, aménagements et installations d'exploitation 10 ans
- Matériel informatique :
 - + Grosse informatique 10 ans
 - + Micro informatique 7 ans

1.9 - Charges à répartir

Les charges à répartir enregistrent des dépenses qui, eu égard à leur importance et leur nature, sont susceptibles d'être rattachées à plus d'un exercice.

1.10 - Provisions réglementées

Les provisions réglementées sont constituées en application de dispositions législatives ou réglementaires, notamment par le souci de bénéficier d'un avantage fiscal.

Dès lors que les conditions de constitution et d'utilisation sont réunies et ayant été constituées pour bénéficier d'un avantage fiscal certain, les provisions réglementées, à l'exception des amortissements dérogatoires, ont un caractère de réserves libérées d'impôt.

1.11 - Prise en compte des intérêts et commissions dans le compte de produits et charges

❖ Intérêts

Sont considérés comme intérêts, les produits et charges calculés sur des capitaux effectivement prêtés ou empruntés.

Sont considérés comme intérêts assimilés les produits et charges calculés sur une base prorata temporis et qui rémunèrent un risque. Entrent notamment dans cette catégorie, les commissions sur engagements de garantie et de financement (caution, crédit documentaire...).

Les intérêts courus sur les capitaux effectivement prêtés ou empruntés sont constatés dans les comptes de créances et dettes rattachées les ayant générés par la contrepartie du compte de résultat.

Les intérêts assimilés sont constatés en produits ou en charge dès leur facturation.

❖ Commissions

Les produits et charges, déterminés sur une base «flat» et qui rémunèrent une prestation de service, sont constatés en tant que commissions dès leur facturation.

1.12 - Charges et produits non courants

Ils représentent exclusivement les charges et produits à caractère extraordinaire et sont par principe rares puisque de nature inhabituelle et de survenance exceptionnelle.

1.13 - Engagements de retraite

Les engagements de retraites (wissam Al Choghl, indemnités de départ à la retraite) qui ne sont pas couverts par des régimes de retraite gérés par des organismes indépendants externes (à caractère non obligatoire) ne font pas l'objet d'une provision pour risques et charges.

LES ETATS DE SYNTHESE

BILAN
AU 31 DECEMBRE 2006

Nom de l'établissement : BMCI

en milliers de DH

ACTIF	31/12/2006	31/12/2005
1. Valeurs en caisse, Banques centrales, Trésor public, Service des chèques postaux	4 299 700	4 622 305
2. Créances sur les établissements de crédit et assimilés	6 764 280	4 351 122
. A vue	776 895	350 348
. A terme	5 987 385	4 000 774
3. Créances sur la clientèle	26 923 762	23 006 572
. Crédits de trésorerie et à la consommation	14 395 255	11 326 512
. Crédits à l'équipement	5 053 753	5 247 272
. Crédits immobiliers	6 547 627	5 704 866
. Autres crédits	927 127	727 922
4. Créances acquises par affacturage	486 493	466 724
5. Titres de transaction et de placement	2 175 594	1 687 139
. Bons du trésor et valeurs assimilées	2 049 152	1 155 559
. Autres titres de créance	116 304	521 414
. Titres de propriété	10 138	10 166
6. Autres actifs	187 048	236 177
7. Titres d'investissement	435 683	585 538
. Bons du trésor et valeurs assimilées	128 990	216 250
. Autres titres de créance	306 693	369 288
8. Titres de participation et emplois assimilés	273 031	277 640
9. Créances subordonnées	0	0
10. Immobilisations données en crédit-bail et en location	0	0
11. Immobilisations incorporelles	98 033	85 546
12. Immobilisations corporelles	926 027	846 283
Total de l'Actif	42 569 651	36 165 046

BILAN
AU 31 DECEMBRE 2006

Nom de l'établissement : **BMCI**

en milliers de DH

P A S S I F	31/12/2006	31/12/2005
1. Banques centrales, Trésor public, Service des chèques postaux	0	0
2. Dettes envers les établissements de crédit et assimilées	2 958 686	1 998 196
. A vue	245 423	80 138
. A terme	2 713 263	1 918 058
3. Dépôts de la clientèle	30 999 628	29 469 560
. Comptes à vue créditeurs	17 456 132	14 342 301
. Comptes d'épargne	4 401 915	4 081 056
. Dépôts à terme	8 111 895	9 770 189
. Autres comptes créditeurs	1 029 686	1 276 014
4. Titres de créance émis	4 392 484	952 698
. Titres de créance négociables	4 302 579	836 716
. Emprunts obligataires	89 905	115 982
. Autres titres de créance émis	0	0
5. Autres passifs	814 617	711 869
6. Provisions pour risques et charges	10 601	23 652
7. Provisions réglementées	40 000	50 000
8. Subventions, fonds publics affectés et fonds spéciaux de garantie	0	0
9. Dettes subordonnées	0	0
10. Ecart de réévaluation	0	0
11. Réserves et primes liées au capital	1 104 544	1 055 232
12. Capital	1 000 272	828 759
13. Actionnaires. Capital non versé (-)		
14. Report à nouveau (+/-)	713 545	582 598
15; Résultats nets en instance d'affectation (+/-)	0	0
16. Résultat net de l'exercice (+/-)	535 274	492 482
Total du Passif	42 569 651	36 165 046

HORS BILAN
AU 31 DECEMBRE 2006

Nom de l'établissement : BMCI

en milliers de DH

HORS BILAN	31/12/2006	31/12/2005
<u>ENGAGEMENTS DONNES</u>	14 313 502	11 501 822
1. Engagements de financement donnés en faveur d'établissements de crédit et assimilés	35 741	0
2. Engagements de financement donnés en faveur de la clientèle	4 288 657	2 243 749
3. Engagements de garantie d'ordre d'établissements de crédit et assimilés	4 676 116	4 965 081
4. Engagements de garantie d'ordre de la clientèle	5 312 988	4 240 518
5. Titres achetés à réméré	0	0
6. Autres titres à livrer	0	52 474
<u>ENGAGEMENTS RECUS</u>	3 005 325	3 104 065
7. Engagements de financement reçus d'établissements de crédit et assimilés	1 655 134	1 610 512
8. Engagements de garantie reçus d'établissements de crédit et assimilés	1 335 652	1 426 579
9. Engagements de garantie reçus de l'Etat et d'organismes de garantie divers	14 539	14 539
10. Titres vendus à réméré	0	0
11. Autres titres à recevoir	0	52 435

COMPTE DE PRODUITS ET CHARGES

Nom de l'établissement : BMCI

en milliers DH

	31/12/2006	31/12/2005
~I. PRODUITS D'EXPLOITATION BANCAIRE	2 664 397	2 308 366
- Intérêts et produits assimilés sur opérations avec les établissements de crédit	209 937	116 603
- Intérêts et produits assimilés sur opérations avec la clientèle	1 811 351	1 677 391
- Intérêts et produits assimilés sur titres de créance	154 713	128 301
- Produits sur titres de propriété	50 933	50 116
- Produits sur opérations de crédit-bail et de location	0	0
- Commissions sur prestations de service	249 562	193 883
- Autres produits bancaires	187 901	142 072
~II. CHARGES D'EXPLOITATION BANCAIRE	-838 399	-616 738
- Intérêts et charges assimilées sur opérations avec les établissements de crédit	-119 184	-82 873
- Intérêts et charges assimilées sur opérations avec la clientèle	-464 538	-431 102
- Intérêts et charges assimilées sur titres de créance émis	-102 432	-25 594
- Charges sur opérations de crédit-bail et de location	0	0
- Autres charges bancaires	-152 245	-77 169
~III. PRODUIT NET BANCAIRE	1 825 998	1 691 628
- Produits d'exploitation non bancaire	6 076	59 903
- Charges d'exploitation non bancaire	-218	-139
~IV. CHARGES GENERALES D'EXPLOITATION	-805 958	-761 708
- Charges de personnel	-439 044	-418 102
- Impôts et taxes	-16 972	-17 096
- Charges externes	-238 908	-224 394
- Autres charges générales d'exploitation	-2 956	-2 621
- Dotations aux amortissements et aux provisions des immobilisations incorporelles et corporelles	-108 078	-99 495
~V. DOTATIONS AUX PROVISIONS ET PERTES SUR CREANCES IRRECOUVRABLES	-387 339	-443 296
- Dotations aux provisions pour créances et engagements par signature en souffrance	-291 385	-273 552
- Pertes sur créances irrécouvrables	-57 431	-105 033
- Autres dotations aux provisions	-38 523	-64 711
~VI. REPRISES DE PROVISIONS ET RECUPERATIONS SUR CREANCES AMORTIES	203 364	209 525
- Reprises de provisions pour créances et engagements par signature en souffrance	154 630	177 788
- Récupérations sur créances amorties	3 266	1 395
- Autres reprises de provisions	45 468	30 342
~VII. RESULTAT COURANT	841 923	755 913
- Produits non courants	16 438	13 243
- Charges non courantes	-28 098	-17 976
~VIII. RESULTAT AVANT IMPOTS	830 263	751 180
- Impôts sur les résultats	-294 989	-258 698
~IX. RESULTAT NET DE L'EXERCICE	535 274	492 482
TOTAL PRODUITS	2 890 275	2 591 037
TOTAL CHARGES	-2 355 001	-2 098 555
RESULTAT NET DE L'EXERCICE	535 274	492 482

ETAT DES SOLDES DE GESTION

DU 01/01/2006

AU 31/12/2006

I - TABLEAU DE FORMATION DES RESULTATS

En milliers de Dh

	31/12/06	31/12/05
1 (+) Intérêts et produits assimilés	2 176 001	1 922 295
2 (-) Intérêts et charges assimilés	686 154	539 569
MARGE D'INTERET	1 489 847	1 382 726
3 (+) Produits sur immobilisations en crédit-bail et en location	0	0
4 (-) Charges sur immobilisations en crédit-bail et en location	0	0
Résultat des opérations de crédit-bail et de location	0	0
5 (+) Commissions perçues	251 581	196 173
6 (-) Commissions servies	17 698	8 628
Marge sur commissions	233 883	187 545
7 (±) Résultats des opérations sur titres de transaction	0	0
8 (±) Résultats des opérations sur titres de placement	-8 392	-4 343
9 (±) Résultats des opérations de change	112 189	120 669
10 (±) Résultats des opérations sur produits dérivés	-7	0
Résultats des opérations de marché	103 790	116 326
11 (+) Divers autres produits bancaires	53 711	51 385
12 (-) Diverses autres charges bancaires	55 233	46 353
PRODUIT NET BANCAIRE	1 825 998	1 691 629
13 (±) Résultats des opérations sur immobilisations financières	2 262	40 686
14 (+) Autres produits d'exploitation non bancaire	3 815	19 216
15 (+) Autres charges d'exploitation non bancaire	218	139
16 (-) Charges générales d'exploitation	805 958	761 707
RESULTAT BRUT D'EXPLOITATION	1 025 899	989 685
17(±) Dotations nettes des reprises aux provisions pour créances et engagements par signature en souffrance	-190 920	-199 403
18(±) Autres dotations nettes de reprises aux provisions	6 944	-34 369
RESULTAT COURANT	841 923	755 913
RESULTAT NON COURANT	-11 660	-4 733
19 (-) Impôts sur les résultats	294 989	258 698
RESULTAT NET DE L'EXERCICE	535 274	492 482

II- CAPACITE D'AUTOFINANCEMENT

	535 274	492 482
RESULTAT NET DE L'EXERCICE	535 274	492 482
20 (+) Dotations aux amortissements et aux provisions des immobilisations incorporelles et corporelles	108 078	99 495
21 (+) Dotations aux provisions pour dépréciation des immobilisations financières	0	0
22 (+) Dotations aux provisions pour risques généraux	1 857	841
23 (+) Dotations aux provisions réglementées	30 000	50 000
24 (+) Dotations non courantes	0	3 359
25 (-) Reprises de provisions	-45 467	-30 122
26 (-) Plus-values de cession sur immobilisations incorporelles et corporelles	-1 219	-12 575
27(+) Moins-values de cession sur immobilisations incorporelles et corporelles	218	139
28 (-) Plus-values de cession sur immobilisations financières	-2 262	-40 686
29(+) Moins-values de cession sur immobilisations financières	0	0
30 (-) Reprises de subventions d'investissement reçues	0	0
± CAPACITE D'AUTOFINANCEMENT	626 479	562 933
- Bénéfices distribués	165 760	331 456
AUTOFINANCEMENT	460 719	231 477

Non de l'établissement : BANQUE MAROCAINE POUR LE COMMERCE ET L'INDUSTRIE

TABLEAU DES FLUX DE TRESORERIE

DU 01/01/2006

AU 31/12/2006

en milliers de DH

en milliers de DH

	31/12/2006	31/12/2005
1. (+) Produits d'exploitation bancaire perçus	2 631 302	2 270 903
2. (+) Récupérations sur créances amorties	3 266	1 395
3. (+) Produits d'exploitation non bancaire perçus	2 596	1 254
4. (-) Charges d'exploitation bancaire versées	-1 037 200	-861 253
5. (-) Charges d'exploitation non bancaire versées	-	-
6. (-) Charges générales d'exploitation versées	-697 880	-662 212
7. (-) Impôts sur les résultats versés	-294 989	-258 698
I. Flux de trésorerie nets provenant du compte de produits et charges	607 095	491 389
Variation des :		
8. (±) Créances sur les établissements de crédit et assimilés	-2 413 159	-447 608
9. (±) Créances sur la clientèle	-3 936 959	-3 413 355
10. (±) Titres de transaction et de placement	-338 600	259 051
11. (±) Autres actifs	49 129	-127 838
12. (±) Immobilisations données en crédit-bail et en location		
13. (±) Dettes envers les établissements de crédit et assimilés	960 490	-508 431
14. (±) Dépôts de la clientèle	1 530 068	3 571 927
15. (±) Titres de créance émis	3 439 786	543 813
16. (±) Autres passifs	102 749	269 923
II. Solde des variations des actifs et passifs d'exploitation	-606 496	147 482
III. FLUX DE TRESORERIE NETS PROVENANT DES ACTIVITES D'EXPLOITATION (I + II)	599	638 871
17. (+) Produit des cessions d'immobilisations financières	2 262	40 686
18. (+) Produit des cessions d'immobilisations incorporelles et corporelles	2 832	20 806
19. (-) Acquisition d'immobilisations financières	-1 000	-81 740
20. (-) Acquisition d'immobilisations incorporelles et corporelles	-212 503	-154 135
21. (+) Intérêts perçus	-	-
22. (+) Dividendes perçus	50 934	50 116
IV. FLUX DE TRESORERIE NETS PROVENANT DES ACTIVITES D'INVESTISSEMENT	-157 475	-124 267
23. (+) Subventions, fonds publics et fonds spéciaux de garantie reçus		
24. (+) Variation de dettes subordonnées	-	-
25. (+) Emission d'actions	-	-
26. (-) Remboursement des capitaux propres et assimilés		
27. (-) Intérêts versés		
28. (-) Dividendes versés	-165 728	-331 456
V. FLUX DE TRESORERIE NETS PROVENANT DES ACTIVITES DE FINANCEMENT	-165 728	-331 456
VI. VARIATION NETTE DE LA TRESORERIE (III+IV+V)	-322 604	183 148
VII. TRESORERIE A L'OUVERTURE DE L'EXERCICE	4 622 305	4 439 157
VIII. TRESORERIE A LA CLOTURE DE L'EXERCICE	4 299 700	4 622 305

CREANCES SUR LA CLIENTELE

Au 31/12/2006

Nom de l'établissement : **BMCI**

en milliers de DH

CREANCES	Secteur public	Secteur privé			Total 31/12/2006	Total 31/12/2005
		Entreprises financières	Entreprises non financières	Autre clientèle		
COMPTES DE TRESORERIE	45 740	163 535	12 684 529	907 609	13 801 413	10 783 334
- Comptes à vue débiteurs	45 740	153 225	5 977 697	759 526	6 936 188	4 841 551
- Créances commerciales sur le Maroc		10 310	2 722 412	13 597	2 746 319	1 999 386
- Crédits à l'exportation			177 574		177 574	169 293
- Autres crédits de trésorerie	0	0	3 806 846	134 486	3 941 332	3 773 104
CREDITS A LA CONSOMMATION			1 360	573 038	574 398	537 707
CREDITS A L'EQUIPEMENT	65 348		4 479 657	469 046	5 014 051	5 183 683
CREDITS IMMOBILIERS			4 906	6 527 673	6 532 579	5 703 809
AUTRES CREDITS			359 396		359 396	141 280
CREANCES ACQUISES PAR AFFACTURAGE			486 493		486 493	466 724
INTERETS COURUS A RECEVOIR	202	454	56 812	16 727	74 195	70 117
CREANCES EN SOUFFRANCE	0	0	473 355	94 376	567 731	586 642
- Créances pré-douteuses			627	0	627	95 170
- Créances douteuses			178 420	0	178 420	163 079
- Créances compromises		0	294 308	94 376	388 684	328 393
TOTAL	111 290	163 989	18 546 508	8 588 469	27 410 256	23 473 296

Commentaires:

Les entreprises non financières comprennent également les entreprises publiques non financières conformément à la présentation préconisée par le PCEC.

CREANCES SUR LA CLIENTELE

Au 31/12/2005

Nom de l'établissement : **BMCI**

en milliers de DH

CREANCES	Secteur public	Secteur privé			Total 31/12/2005	Total 31/12/2004	Balance 31/12/2005
		Entreprises financières	Entreprises non financières	Autre clientèle			
COMPTES DE TRESORERIE	50 240	102 175	10 262 148	368 771	10 783 334	9 254 035	10 783 334
- Comptes à vue débiteurs	5 240	100 542	4 460 430	275 339	4 841 551	3 614 906	4 841 551
- Créances commerciales sur le Maroc		1 492	1 997 782	112	1 999 386	1 899 932	1 999 386
- Crédits à l'exportation			169 293		169 293	207 558	169 293
- Autres crédits de trésorerie	45 000	141	3 634 643	93 320	3 773 104	3 531 639	3 773 104
CREDITS A LA CONSOMMATION			40 336	497 371	537 707	634 402	537 707
CREDITS A L'EQUIPEMENT	22 500		5 161 183		5 183 683	4 167 535	5 183 683
CREDITS IMMOBILIERS			159 082	5 544 727	5 703 809	4 851 208	5 703 809
AUTRES CREDITS			141 280		141 280	67 447	141 280
CREANCES ACQUISES PAR AFFACTURAGE			466 724		466 724	382 376	466 724
INTERETS COURUS A RECEVOIR	224	314	49 878	19 701	70 117	65 325	70 117
CREANCES EN SOUFFRANCE	0	1 992	535 759	48 891	586 642	637 613	586 642
- Créances pré-douteuses			95 160	10	95 170	123 811	95 170
- Créances douteuses			162 046	1 033	163 079	245 070	163 079
- Créances compromises		1 992	278 553	47 848	328 393	268 732	328 393
TOTAL	72 964	104 481	16 816 390	6 479 461	23 473 296	20 059 941	23 473 296

Commentaires:

Les entreprises non financières comprennent également les entreprises publiques non financières conformément à la présentation préconisée par le PCEC.

PROVISIONS

DU...01/01/2006..AU...31/12/2006

Nom de l'établissement : BMCI

PROVISIONS	Encours 31/12/2005	Dotations	Reprises	Autres variations	Encours 31/12/2006
PROVISIONS DEDUITES DE L'ACTIF, SUR:	1 858 549	293 593	157 282	1 718	1 993 142
créances sur les établissements de crédit et assimilés					
créances sur la clientèle	1 844 777	286 808	151 693	1 718	1 978 174
titres de placement	5 991	6 785	5 589		7 187
titres de participation et emplois assimilés	7 781				7 781
immobilisations en crédit-bail et en location					
autres actifs					
PROVISIONS INSCRITES AU PASSIF	73 652	43 101	64 588	1 564	50 601
provisions pour risques d'exécution d'engagements par signature		4 577	2 937	12	1 628
provisions pour risques de change	24				24
provisions pour risques généraux et charges (1)	23 628	8 524	21 651	1 552	8 949
provisions pour pensions de retraite et obligations similaires					
provisions pour autres risques et charges					
provisions réglementées	50 000	30 000	40 000		40 000
TOTAL GENERAL	1 932 201	336 694	221 870	3 282	2 043 743

* (1) (Montant 16 183 concernant reprise de provision utilisée logé dans le compte produit non courant)
 Rubrique " Autres variations " comprenant utilisation directe de la provision

PROVISIONS

DU...01/01/2005..AU...31/12/2005

Nom de l'établissement : BMCI

PROVISIONS	Encours 31/12/2004	Dotations	Reprises	Autres variations	Encours 31/12/2005
PROVISIONS DEDUITES DE L'ACTIF, SUR:	1 758 204	279 141	178 766	30	1 858 549
créances sur les établissements de crédit et assimilés					
créances sur la clientèle	1 749 043	273 552	177 788	30	1 844 777
titres de placement	1 380	5 589	978		5 991
titres de participation et emplois assimilés	7 781				7 781
immobilisations en crédit-bail et en location					
autres actifs					
PROVISIONS INSCRITES AU PASSIF	52 964	64 711	43 581	442	73 652
provisions pour risques d'exécution d'engagements par signature					
provisions pour risques de change	24				24
provisions pour risques généraux et charges (1)	22 940	14 711	13 581	442	23 628
provisions pour pensions de retraite et obligations similaires					
provisions pour autres risques et charges					
provisions réglementées	30 000	50 000	30 000		50 000
TOTAL GENERAL	1 811 168	343 852	222 347	472	1 932 201

* (1) Montant 13 581 (inclus 13 239 concernant reprise de provision utilisée logé dans le compte produit non courant
Rubrique " Autres variations " comprenant utilisation directe de la provision

B23

CONCENTRATION DES RISQUES SUR UN MEME BENEFICIAIRE
Au 31/12/2006

Nom de l'établissement : BMCI

en milliers de DH

	Montant global des risques	Montant des risques dépassant 10% des fonds propres		
Nombre		crédits par décaissement	crédits par signature	Montant des titres détenus dans le capital des bénéficiaires
20	11 310 777	7 675 590	3 635 187	153 939

B23

CONCENTRATION DES RISQUES SUR UN MEME BENEFICIAIRE
Au 31/12/2005

Nom de l'établissement : BMCI

en milliers de DH

Nombre	Montant global des risques	Montant des risques dépassant 10% des fonds propres		
		crédits par décaissement	crédits par signature	Montant des titres détenus dans le capital des bénéficiaires
19	9 284 977	6 445 677	2 839 300	188 596

C2

AFFECTATION DES RESULTATS INTERVENUE AU COURS DE L'EXERCICE

Au 31/12/2006

Nom de l'établissement : BMCI
Article IS: 01084015

en milliers de DH

	Montants		MONTANT
A- Origine des résultats affectés		B- Affectation des résultats	
(AGO du 26 Mai 2006)			
Report à nouveau	582 598	Réserve légale	16
Résultats nets en instance d'affectation		Dividendes	165 760
Résultat net de l'exercice	492 482	Autres affectations	30 000
Prélèvements sur les bénéfices		Report à nouveau	713 545
Autres prélèvements		Autres réserves (*)	165 759
TOTAL A	1 075 080	TOTAL B	1 075 080

Commentaire

(*) Augmentation de capital intervenue au courant de l'exercice par incorporation des réserves

C2

AFFECTATION DES RESULTATS INTERVENUE AU COURS DE L'EXERCICE

Au 31/12/2005

Nom de l'établissement : BMCI
Article IS: 01084015

en milliers de DH

	Montants		Montants
A- Origine des résultats affectés		B- Affectation des résultats	
(Décision AGO du 18 Mai 2005)			
Report à nouveau	572 803	Réserve légale	5 340
Résultats nets en instance d'affectation		Dividendes	331 456
Résultat net de l'exercice	376 591	Autres affectations	30 000
Prélèvements sur les bénéfices		Report à nouveau	582 598
Autres prélèvements			
TOTAL A	949 394	TOTAL B	949 394

TITRES DE PARTICIPATION ET EMPLOIS ASSIMILES
Au 31/12/2006

Nom de l'établissement : **BMCI**

Article IS: 01084015

en milliers de DH

Dénomination de la société émettrice	Secteur d'activité	Capital social	Participation au capital en %	Prix d'acquisition global	Valeur comptable nette	Extrait des derniers états de synthèse de la société émettrice			Produits inscrits au CPC de l'exercice
						Date de clôture de l'exercice	Situation nette	Résultat net	
Participation dans les entreprises liées									
BMCI-LEASING	crédit bail	80 000	72,03%	74 714	74 714	31/12/2006	162 953	31 613	14 407
CETELEM MAROC	crédit à la consommation	84 483	19,79%	63 010	63 010	31/12/2006	147 001	29 241	3 334
BMCI BANQUE OFFSHORE	banque offshore	KUSD 5 500	100%	55 870	46 511	31/12/2006	76 424	24 673	18 524
BMCI BOURSE	intermédiaire boursier	10 000	100%	10 000	10 000	31/12/2006	15 909	5 089	1 460
BMCI GESTION	gestion des SICAV	1 000	100%	1 000	1 000	31/12/2006	19 248	17 515	12 500
BMCI FINANCE	prise de participation	8 500	100%	8 500	5 797	31/12/2006	12 608	1 997	
BMCI FONDS	gestion des FCP	1 000	100%	1 000	1 000	31/12/2006	2 820	1 549	
DELTA RECOUVREMENT	recouvrement des créances	2 000	100%	2 000	1 695	31/12/2006	1 124	93	
ABN AMRO SECURITIES (1)	intermédiaire boursier	7 000	100%	7 000	2 838	31/12/2006			
UPAR	prise de participation	1 500	100%	9 428	9 428	31/12/2006	1 843	24	
ARVAL MAROC	location longue durée	30 000	33,34%	10 002	10 002	31/12/2006	6 778	-21 044	
MEDIHA INFORMATIQUE	Maintenance et devel Inform	37 300	10,00%	3 730	3 730	31/12/2006	24 794	-5 713	
BDSI	Maintenance et devel Inform	16 000	11,00%	1 760	1 760	31/12/2006	15 438	1 221	
BMCI CREDIT CONSO	crédit à la consommation	30 000	51%	15 300	15 300	31/12/2006	28 980	5 852	
BMCI ASSURANCE	intermédiaire en assurances	100	100%	100	100	31/12/2006	1 121	1 306	
BMCI GESTION SOLIDARITE		1 000	0%	500	500	31/12/2006			
FCP RENDEMENT		1 000	0%	500	500	31/12/2006			
Autres titres de participation									
Société Interbank	gestion cartes monétiques	11 500	22%	2 530	2 449	31/12/2006			
Centre monétique Interbank	gestion cartes monétiques	100 000	13%	13 000	13 000	31/12/2006			
SOGEPIB	gest & exploit parc indust	18 000	5%	900	900	31/12/2006			
Sté Immobilière Interbancaire	société immobilière	19 005	13,3%	2 534	2 050	31/12/2006			
SCI Romandie	société immobilière			2 930	2 930	31/12/2006			
Bank Al Amal	banque	500 000	0,81%	1 596	1 596	31/12/2006			
Divers				2 214	2 221	31/12/2006			109
TOTAL				290 118	273 031				50 334

(1) Société en liquidation

TITRES DE PARTICIPATION ET EMPLOIS ASSIMILES

Au 31/12/2005

Nom de l'établissement : BMCI

Article IS: 01084015

en milliers de DH

Dénomination de la société émettrice	Secteur d'activité	Capital social	Participation au capital en %	Prix d'acquisition global	Valeur comptable nette	Extrait des derniers états de synthèse de la société émettrice			Produits inscrits au CPC de l'exercice
						Date de clôture de l'exercice	Situation nette	Résultat net	
Participation dans les entreprises liées									
BMCI-LEASING	crédit bail	80 000	72,03%	74 714	74 714	31/12/2005	151 340	26 185	12 102
CETELEM (2)	crédit à la consommation	84 483	19,79%	63 010	63 010	31/12/2005	134 603	19 624	3 410
BMCI BANQUE OFFSHORE	banque offshore	KUSD 5 500	100%	55 870	50 872	31/12/2005	76 489	21 124	21 055
BMCI BOURSE	intermédiaire boursier	10 000	100%	10 000	10 000	31/12/2005	12 280	1 538	2 300
BMCI GESTION	gestion des SICAV	1 000	100%	1 000	1 000	31/12/2005	13 233	11 501	10 000
BMCI FINANCE	prise de participation	8 500	100%	8 500	5 797	31/12/2005	10 611	5 647	
BMCI FONDS	gestion des FCP	1 000	100%	1 000	1 000	31/12/2005	2 271	1 072	700
DELTA RECOUVREMENT	recouvrement des créances	2 000	100%	2 000	1 695	31/12/2005	1 008	-186	
ABN SECURITIES (1)	intermédiaire boursier	7 000	100%	7 000	2 838	31/12/2005			
UPAR	prise de participation	1 500	100%	9 428	9 428	31/12/2005	1 818	5	
ARVAL PHH MAROC	location longue durée	30 000	33,34%	10 002	10 002	31/12/2005	-6 925	-18 793	
MEDIHA INFORMATIQUE	Maintenance et devel Inform	37 300	10,00%	3 730	3 730	31/12/2005	29 909	-4 948	
BDSI (EX. M M S I)	Maintenance et devel Inform	16 000	11,00%	1 760	1 760	31/12/2005	13 485	-17	
BMCI CREDIT CONSO	crédit à la consommation	30 000	51%	15 300	15 300	31/12/2005	29 764	-236	
IMMOBILIERE SIDI MAAROUF	opérations immobilières	100	100%	100	100	31/12/2005			
BMCI ASSURANCES	intermédiaire en assurances	100	100%	100	100	31/12/2005	-189	-274	
Autres titres de participation									
Société Interbank	gestion cartes monétiques	11 500	22%	2 530	2 449	31/12/2005			
Centre monétique Interbank	gestion cartes monétiques	100 000	13%	13 000	13 000	31/12/2005			
SMAEX	assurance à l'export	30 000	4%	1 200	1 200	31/12/2005			
SOGEPID	gest & exploit parc indust	18 000	5%	900	900	31/12/2005			
Sté Immobilière GPBM	société immobilière	19 500	6,8%	2 534	2 050	31/12/2005			
SCI Romandie	société immobilière			2 930	2 930	31/12/2005			
Bank Al Amal	banque	500 000	0,81%	1 596	1 596	31/12/2005			
Divers				2 214	2 169	31/12/2005			
TOTAL				290 418	277 640				49 567

(1) Société en liquidation

(2) Fusion avec BMCI-SALAF

TABLEAU DES IMMOBILISATIONS INCORPORELLES ET CORPORELLES
AU 31/12/2006

Nom de l'établissement : **BMCI**Article IS: **01084015**

en milliers de DH

Nature	Montant brut au début de l'exercice	Montant des acquisitions au cours de l'exercice (1)	Montant des cessions ou retraits au cours de l'exercice (1)	Montant brut à la fin de l'exercice	Amortissements et/ou provisions				Montant net à la fin de l'exercice
					Montant des amortissements et/ou provisions au début de l'exercice	Dotation au titre de l'exercice	Montant des amortissements sur immobilisations sorties	Cumul	
IMMOBILISATIONS INCORPORELLES	155 458	24 744	0	180 202	69 912	12 257	0	82 169	98 033
Droit au bail	44 936	7 535	0	52 471				0	52 471
Immobilisations en recherche et développement	0	0		0	0	0		0	0
Autres immobilisations incorporelles d'exploitation	110 522	17 209	0	127 731	69 912	12 257	0	82 169	45 562
Immobilisations incorporelles hors exploitation									
IMMOBILISATIONS CORPORELLES	1 578 155	247 583	80 264	1 745 474	731 872	92 124	4 548	819 448	926 026
-Immeubles d'exploitation	596 215	112 342	6 257	702 300	157 592	24 578	504	181 666	520 634
Terrain d'exploitation	16 358	3 764	0	20 122					20 122
Immeubles d'exploitation Bureaux	548 609	108 578	5 005	652 182	150 036	23 340	184	173 192	478 990
Immeubles d'exploitation Logements de fonction	31 248	0	1 252	29 996	7 556	1 238	320	8 474	21 522
-Mobilier et matériel d'exploitation	473 054	45 579	3 503	515 130	346 887	35 125	3 488	378 524	136 606
Mobilier de bureau d'exploitation	110 358	14 870	537	124 691	76 605	6 460	533	82 532	42 159
Matériel de bureau d'exploitation	45 714	3 862	97	49 479	36 467	3 832	93	40 206	9 273
Matériel informatique	315 301	26 847	2 542	339 606	232 134	24 833	2 535	254 432	85 174
Matériel roulant rattaché à l'exploitation	1 681	0	327	1 354	1 681	0	327	1 354	0
Autres matériels d'exploitation				0					
-Autres immobilisations corporelles d'exploitaion	420 867	28 317	492	448 692	224 989	32 194	406	256 777	191 915
-Immobilisations corporelles hors exploitaion	5 571	1 507	234	6 844	2 404	227	150	2 481	4 363
Terrains hors exploitation	1 500	0		1 500					1 500
Immeubles hors exploitation	2 787	1 500	234	4 053	1 745	108	150	1 703	2 350
Mobilier et matériel hors exploitation	1 284	7		1 291	659	119		778	513
Autres immobilisations corporelles hors exploitation				0					0
IMMOBILISATIONS EN COURS	82 448	59 838	69 778	72 508		0			72 508
TOTAL	1 733 613	272 327	80 264	1 925 676	801 784	104 381	4 548	901 617	1 024 059

* (1) Ces rubriques comprennent également les mouvements Entrées et Sorties des immobilisations

TABLEAU DES IMMOBILISATIONS INCORPORELLES ET CORPORELLES
AU 31/12/2005

Nom de l'établissement : **BMCI**Article IS: **01084015**

en milliers de DH

Nature	Montant brut au début de l'exercice	Montant des acquisitions au cours de l'exercice (1)	Montant des cessions ou retraits au cours de l'exercice (1)	Montant brut à la fin de l'exercice	Amortissements et/ou provisions				Montant net à la fin de l'exercice
					Montant des amortissements et/ou provisions au début de l'exercice	Dotation au titre de l'exercice	Montant des amortissements sur immobilisations sorties	Cumul	
IMMOBILISATIONS INCORPORELLES	140 701	14 757	0	155 458	57 966	11 946	0	69 912	85 546
Droit au bail	39 736	5 200	0	44 936				0	44 936
Immobilisations en recherche et développement	0	0		0	0	0		0	0
Autres immobilisations incorporelles d'exploitation	100 965	9 557	0	110 522	57 966	11 946	0	69 912	40 610
Immobilisations incorporelles hors exploitation									
IMMOBILISATIONS CORPORELLES	1 429 294	217 488	68 627	1 578 155	662 059	84 347	14 533	731 873	846 282
-Immeubles d'exploitation	560 182	43 681	7 648	596 215	136 098	21 931	436	157 593	438 622
Terrain d'exploitation	21 103		4 745	16 358					16 358
Immeubles d'exploitation Bureaux	507 835	43 677	2 903	548 609	129 782	20 691	436	150 037	398 572
Immeubles d'exploitation Logements de fonction	31 244	4	0	31 248	6 316	1 240	0	7 556	23 692
-Mobilier et matériel d'exploitation	448 877	31 196	7 019	473 054	319 772	33 280	6 050	347 002	126 052
Mobilier de bureau d'exploitation	100 972	10 129	743	110 358	71 478	5 776	649	76 605	33 753
Matériel de bureau d'exploitation	45 522	2 718	2 526	45 714	34 548	4 552	2 485	36 615	9 099
Matériel informatique	300 392	18 349	3 440	315 301	211 789	22 952	2 606	232 135	83 166
Matériel roulant rattaché à l'exploitation	1 991	0	310	1 681	1 957	0	310	1 647	34
Autres matériels d'exploitation				0					
-Autres immobilisations corporelles d'exploitaion	367 757	64 515	11 405	420 867	204 130	28 905	8 047	224 988	195 879
-Immobilisations corporelles hors exploitaion	5 571	0	0	5 571	2 059	231	0	2 290	3 281
Terrains hors exploitation	1 500	0		1 500					1 500
Immeubles hors exploitation	2 787		0	2 787	1 638	107	0	1 745	1 042
Mobilier et matériel hors exploitation	1 284	0		1 284	421	124		545	739
Autres immobilisations corporelles hors exploitation				0					0
IMMOBILISATIONS EN COURS	46 907	78 096	42 555	82 448		0			82 448
TOTAL	1 569 995	232 245	68 627	1 733 613	720 025	96 293	14 533	801 785	931 828

* (1) Ces rubriques comprennent également les mouvements Entrées et Sorties des immobilisations

PLUS OU MOINS VALUES SUR CESSIONS OU RETRAITS D'IMMOBILISATIONS

Exercice du 01/01/06 au 31/12/06

Nom de l'établissement : **BMCI**

Date de cession ou de retrait	Nature	Montant Brut	Amortissements Cumulés	Valeur nette comptable	Produit de cession	Plus-Values de cession	Moins-values de cession
	Droit au bail						
	Frais d'établissement sur acquisition Immobilisation						
	Immeubles exploitation bureau	700	184	516	850	334	
	Immeubles hors exploitation	234	150	84	709	625	
	Terrain exploitation	0		0	0	0	
	Agencement Aménagement et Installation	56	56	0	1	1	
	Agencement Aménagement et Installation	436	350	86	81		5
	Mobilier de bureau	241	241	0	8	8	
	Mobilier de bureau	16	13	3	0		3
	Mobilier de bureau	280	280	0	0		
	Matériel roulant de fonction	0	0	0	43	43	
		327	327	0	40	40	
	Matériel de bureau	48	45	3	0		3
	Matériel de bureau	49	49				
	Immeubles exploitation logement de fonction	1 252	320	932	1 100	168	
	Agencement Aménagement et Installation logement de fonction						
		0	0	0	0		
	Aménagement nouveaux locaux	0	0	0	0		
	Micro ordinateur et matériel informatique	43	36	7	0		7
	Micro ordinateur et matériel informatique	2 477	2 477	0	0		0
	Télécommunications	22	22	0	0		0
	Mobilier logement de fonction						
	Terrain hors exploitation						
	TOTAL GENERAL	6 181	4 550	1 631	2 832	1 219	18

Non inclus plus-value sur immobilisations acquises par voie d'adjudication dont le montant s'élève à 200

PLUS OU MOINS VALUES SUR CESSIONS OU RETRAITS D'IMMOBILISATIONS

Exercice du 01/01/05 au 31/12/05

Nom de l'établissement : **BMCI**

Date de cession ou de retrait	Nature	Montant Brut	Amortissements Cumulés	Valeur nette comptable	Produit de cession	Plus-Values de cession	Moins-values de cession
	Droit au bail						
	Frais d'établissement sur acquisition Immobilisation						
	Immeubles exploitation bureau	2 903	436	2 467	2 603	136	
	Immeubles hors exploitation						
	Terrain exploitation	4 745		4 745	16 705	11 960	
	Agencement Aménagement et Installation	11 405	11 405	0	0		
	Mobilier de bureau	453	453	0	0		
	Mobilier de bureau	33	16	17	5		12
	Mobilier de bureau	257	182	75	80	5	
	Matériel roulant	310	310	0	39	39	
	Matériel de bureau	2 525	2 485	40	474	434	
	Matériel de bureau						
	Agencement Aménagement et Installation logement de fonction						
	Aménagement locaux existants	0	0	0	0		
	Aménagement nouveaux locaux	193	0	193	193		
	Micro ordinateur et matériel informatique	3 440	2 606	834	707		127
	Voitures de fonction						
	Voitures de fonction						
	Mobilier logement de fonction						
	Terrain hors exploitation						
	Motocyclettes						
	TOTAL GENERAL	26 264	17 893	8 371	20 806	12 574	139